

စိုက်ပျိုးရေး၊ မွေးမြူရေးနှင့် ဆည်မြောင်းဝန်ကြီးဌာန
စီမံကိန်းဦးစီးဌာန
လယ်ယာစီးပွားနှင့် ကုန်သွယ်မှုဌာနခွဲ



မြန်မာ့လယ်ယာကဏ္ဍပို့ကုန်၊ သွင်းကုန်နှင့်
ရေထွက်ပစ္စည်းတင်ပို့မှုဆိုင်ရာ
အစီရင်ခံစာ တင်ပြခြင်း
(၂၀၂၂ ခုနှစ်၊ နိုဝင်ဘာလ)

ရက်စွဲ ၂၀-၁၂-၂၀၂၂

မာတိကာ

(က) နိဒါန်း	၁
(ခ) ရည်ရွယ်ချက်	၁
(ဂ) ၅-နှစ်တာကာလအတွင်း ပို့ကုန်အုပ်စုအလိုက် တင်ပို့မှုနှိုင်းယှဉ်ချက်	၂
(ဃ) ၂၀၂၂ ခုနှစ်၊ ဧပြီလ(၁) ရက်မှ နိုဝင်ဘာလ(၄) ရက်ထိ ပို့ကုန်တင်ပို့မှု အခြေအနေ	၃
၁။ လယ်ယာထွက်ကုန်အမျိုးအစားအလိုက် တင်ပို့နိုင်မှုအခြေအနေ	၃-၇
၂။ ဆီထွက်သီးနှံတင်ပို့မှုအခြေအနေ	၇
(င) ပို့ကုန်အုပ်စုအလိုက်တင်ပို့မှုအား ယခင်နှစ်ကာလတူနှင့် နှိုင်းယှဉ်ချက်	၇-၉
(စ) ၂၀၂၁-၂၂ Mini Budget နှင့် ၂၀၁၈ Mini Budget ပို့ကုန်တင်ပို့မှု နှိုင်းယှဉ်ချက်	၉-၁၀
(ဆ) ၂၀၂၁-၂၂ နှင့် ၂၀၂၀-၂၀၂၁ ကာလတူ (အောက်တိုဘာလ မှ မတ်လထိ) ပို့ကုန်တင်ပို့နိုင်မှု နှိုင်းယှဉ်ချက်	၁၁
(ဇ) ရေထွက်ပစ္စည်း ရောင်းချမှု အခြေအနေ	၁၂
(ဈ) (၅) နှစ်တာကာလအတွင်း ပြည်ပမှသွင်းကုန်တင်သွင်းမှုနှိုင်းယှဉ်ချက်	၁၃
(ည) ၂၀၂၂ ခုနှစ်၊ ဧပြီလ (၁) ရက်မှ နိုဝင်ဘာလ (၄)ရက်ထိ သွင်းကုန်တင် သွင်းမှု အခြေအနေ	၁၃
၁။ လယ်ယာကဏ္ဍသွင်းကုန်ပစ္စည်းများ၏ တင်သွင်းမှုအခြေအနေ	၁၃-၁၅
(ဋ) သွင်းကုန်အုပ်စုအလိုက် တင်သွင်းမှုအား ယခင်နှစ်ကာလတူနှင့် နှိုင်းယှဉ်ချက်	၁၆
(ဌ) ၂၀၂၁-၂၂ Mini Budget နှင့် ၂၀၁၈ Mini Budget သွင်းကုန်တင်သွင်းမှု နှိုင်းယှဉ်ချက်	၁၇
(ဍ) ၂၀၂၁-၂၂ နှင့် ၂၀၂၀-၂၀၂၁ ကာလတူ (အောက်တိုဘာ မှ မတ်လ) သွင်းကုန်တင်သွင်းမှု နှိုင်းယှဉ်ချက်	၁၇-၁၉
(ဎ) သုံးသပ်ချက်	၂၀-၂၂
(ဏ) နိဂုံး	၂၂
(တ) နောက်ဆက်တွဲဇယားများနှင့် နောက်ဆက်တွဲပုံများ	

မြန်မာ့လယ်ယာကဏ္ဍပို့ကုန်နှင့် သွင်းကုန်ဆိုင်ရာ အစီရင်ခံစာ

(၂၀၂၂ ခုနှစ်၊ နိုဝင်ဘာလ)

(က) နိဒါန်း

မြန်မာ့စိုက်ပျိုးရေးကဏ္ဍသည် ပြည်တွင်းအလုပ်အကိုင်ရရှိမှု၊ ပြည်ပပို့ကုန်တင်ပို့မှုနှင့် ပြည်တွင်းအသားတင်ကုန်ထုတ်လုပ်မှုတို့တွင် အဓိကအစိတ်အပိုင်းတစ်ခုအဖြစ် ပါဝင်နေရာ နိုင်ငံ၏စီးပွားရေးဖွံ့ဖြိုးတိုးတက်မှုတွင် အရေးပါသောအခန်းကဏ္ဍမှ ပါဝင်လျက်ရှိသည်။

စီးပွားရေးနှင့် ကူးသန်းရောင်းဝယ်ရေးဝန်ကြီးဌာနက ထုတ်ပြန်သော အချက်အလက်များအရ ၂၀၁၂-၂၀၁၃ ဘဏ္ဍာနှစ်မှ ၂၀၂၀-၂၀၂၁ ဘဏ္ဍာနှစ်ထိ (၁၀) နှစ်တာ ကာလအတွင်း နိုင်ငံ၏ ပို့ကုန်အမယ်အုပ်စု (၇) ခုအနက် လယ်ယာထွက်ပစ္စည်းတင်ပို့မှုမှ နိုင်ငံခြားဝင်ငွေဒုတိယ အများဆုံး ရရှိနေသည်ကို တွေ့ရှိရသည်။ (နောက်ဆက်တွဲဇယား-က၊ ပုံ-၁)

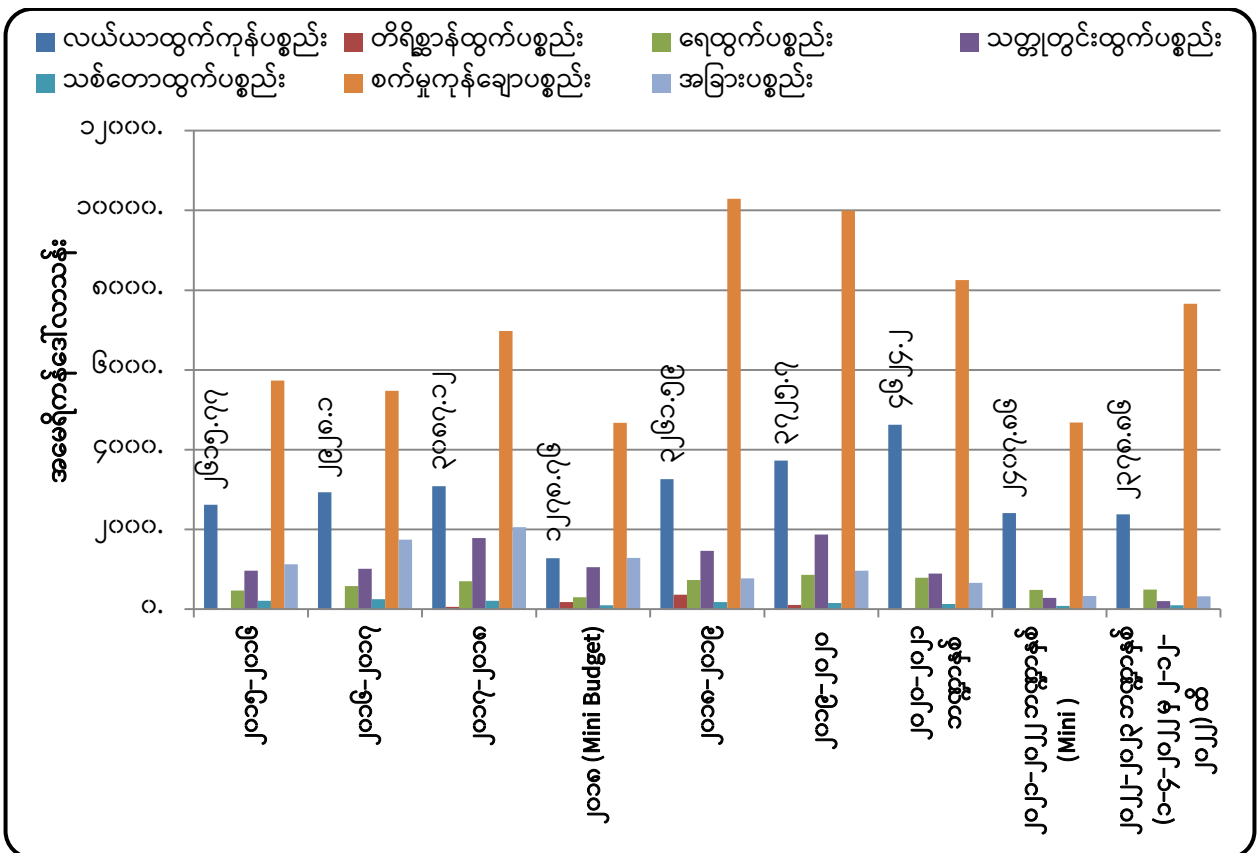

ပုံ (၁)။ ၂၀၁၅-၁၆ မှ ၂၀၂၂-၂၃ (၁-၄-၂၀၂၂ မှ ၂-၁၂-၂၀၂၂) ထိ ကုန်စည်အုပ်စုအလိုက် ပို့ကုန်တန်ဖိုး

(ခ) ရည်ရွယ်ချက်

- (၁) လယ်ယာကဏ္ဍပို့ကုန်ဆိုင်ရာ ကိန်းဂဏန်းအချက်အလက်များနှင့် စာရင်းဇယားများအား အချိန်နှင့် တပြေးညီ သိရှိနိုင်စေရန်၊

(ဃ) ၂၀၂၂ ခုနှစ်၊ ဧပြီလ(၁) ရက် မှ ဒီဇင်ဘာလ(၂) ရက်ထိ ပို့ကုန်တင်ပို့မှု အခြေအနေ

အစီရင်ခံကာလအတွင်း ၂၀၂၂ ခုနှစ်၊ ဧပြီလ (၁) ရက် ဒီဇင်ဘာလ(၂) ရက်ထိ ပို့ကုန် တင်ပို့မှု စုစုပေါင်း အမေရိကန်ဒေါ်လာ (၁၁,၁၇၁.၁၄) သန်းတွင် လယ်ယာထွက်ပစ္စည်း ဒေါ်လာ (၂,၃၇၈.၈၆) သန်း၊ တိရစ္ဆာန်ထွက်ပစ္စည်း ဒေါ်လာ (၁၈.၂၁) သန်း၊ ရေထွက်ပစ္စည်း ဒေါ်လာ (၄၉၁.၂၄) သန်း၊ သတ္တုတွင်းထွက်ပစ္စည်း ဒေါ်လာ (၂၀၅.၇၅) သန်း၊ သစ်တောထွက်ပစ္စည်း ဒေါ်လာ (၉၇.၁၅) သန်း၊ စက်မှုကုန်ချောပစ္စည်း ဒေါ်လာ (၇,၆၅၉.၅၉) သန်းနှင့် အခြားပစ္စည်း ဒေါ်လာ (၃၂၀.၃၅) သန်း ပါဝင်ခဲ့ပါသည်။ (နောက်ဆက်တွဲဇယား-က)

လယ်ယာကဏ္ဍတင်ပို့မှုအနေဖြင့် လယ်ယာထွက်ပစ္စည်း အမေရိကန်ဒေါ်လာ (၂,၃၇၈.၈၆) သန်း၊ တိရစ္ဆာန်ထွက်ပစ္စည်း ဒေါ်လာ (၁၈.၂၁) သန်း၊ ရေထွက်ပစ္စည်း ဒေါ်လာ (၄၉၁.၂၄) သန်းခန့် ရရှိခဲ့သည့်အတွက် လယ်ယာကဏ္ဍ (လယ်ယာ၊ တိရစ္ဆာန်နှင့် ရေထွက်ပစ္စည်း) တင်ပို့မှု ပို့ကုန်တန်ဖိုး စုစုပေါင်းမှာ ဒေါ်လာ (၂,၈၈၈.၃၁) သန်း ရှိပြီး စုစုပေါင်း ပို့ကုန်တန်ဖိုးတွင် လယ်ယာ ကဏ္ဍပို့ကုန် တန်ဖိုးပါဝင်မှုအချိုးမှာ (၂၆) % ခန့်ရှိခဲ့သည်ကို တွေ့ရှိရပါသည်။ (ဇယား-၁)

၁။ လယ်ယာထွက်ကုန်အမျိုးအစားအလိုက် တင်ပို့နိုင်မှုအခြေအနေ

လယ်ယာထွက်ပစ္စည်းတင်ပို့မှု ဒေါ်လာ (၂,၃၇၈.၈၆) သန်းတွင် လယ်ယာကဏ္ဍ အဓိက ပို့ကုန် အမယ် (၅) မျိုး အနေဖြင့် ဆန် (ဆန်ကွဲ အပါအဝင်)၊ ပဲအမျိုးမျိုး၊ ပြောင်း၊ နှမ်းနှင့် ရာဘာ တို့ဖြစ်ပြီး၊ ယင်းတို့အနက် ဆန်နှင့် ဆန်ကွဲ တင်ပို့မှု တန်ချိန် (၁,၃၃၈,၄၇၀) မှ ဒေါ်လာ (၄၈၀.၄၁) သန်း၊ ပဲအမျိုးမျိုး တင်ပို့မှု တန်ချိန် (၁,၀၉၈,၃၇၇.၆၀) မှ ဒေါ်လာ (၈၆၃.၂၄) သန်း၊ ပြောင်း တင်ပို့မှုတန်ချိန် (၁,၂၁၆,၆၄၅.၇) မှ ဒေါ်လာ (၃၇၃.၅၉) သန်း၊ နှမ်းတင်ပို့မှု တန်ချိန် (၅၀,၂၅၇.၀၄) မှ ဒေါ်လာ (၆၆.၆၁) သန်း ၊ ရော်ဘာစိမ်းတင်ပို့မှု တန်ချိန် (၁၅၇,၂၃၄.၉၁) မှ ဒေါ်လာ (၂၂၄.၀၇) သန်း နှင့် အခြားအမယ်တင်ပို့မှုမှ ဒေါ်လာ (၃၇၀.၉၅)သန်း ရရှိထားကြောင်း သိရှိရသည်။ (ဇယား-၂၊ ပုံ-၂၊ ၃)

လယ်ယာထွက်ကုန် အမျိုးအစားလိုက်တင်ပို့မှုတွင် ရာခိုင်နှုန်းအားဖြင့် ဆန်နှင့် ဆန်ကွဲ (ဆန်နှင့် ဆန်ကွဲအပါအဝင်) တန်ချိန်ပေါင်း (၁၄%)၊ တန်ဖိုးအနေဖြင့် (၁၇%)၊ ပြောင်းမှာ တန်ချိန်ပေါင်း (၀.၀၀၁%)၊ တန်ဖိုးအနေဖြင့် (၃၃%) စိတိုးမြှင့်တင်ပို့ခဲ့ပြီး၊ ပဲအမျိုးမျိုး တွင် တန်ချိန် (၁၃%)၊ တန်ဖိုး (၈%)၊ နှမ်းအနေဖြင့် တန်ချိန်အားဖြင့် (၅၉%)၊ တန်ဖိုးအားဖြင့် (၅၇%)၊ ရော်ဘာစိမ်းမှာ တန်ချိန် (၅%)၊ တန်ဖိုးအားဖြင့် (၃%) အသီးသီး လျော့နည်းခဲ့ကြောင်း ဖော်ပြပါ အချက်အလက်များအရ သိရှိရသည်။ (ဇယား-၂)

ဇယား (၂) - လယ်ယာထွက်ကုန်ပစ္စည်းအမျိုးအစားအလိုက် ပို့ကုန်တင်ပို့နိုင်မှုအခြေပြဇယား

ဒေါ်လာသန်း

စဉ်	အကြောင်းအရာ	ရေထွက်ပုံ	ကာလတူ (ဧပြီ ၁ ရက် မှ ဒီဇင်ဘာလ ၂ ရက်ထိ)			
			ယခုနှစ် ၂၀၂၂-၂၀၂၃	ယခင်နှစ် ၂၀၂၁-၂၀၂၂	ခြားနားချက်	
					ပမာဏ	%
လယ်ယာ+တိရစ္ဆာန်+ရေထွက်		US\$	၂,၈၈၈.၃၁	၂,၈၁၆.၄၇	၇၁.၈၃	၂၆%
လယ်ယာထွက်ပစ္စည်း		US\$	၂,၃၇၈.၈၆	၂၃၀၆.၇၄၉	၇၂.၁၁	၃%
၁	ဆန်နှင့်ဆန်ကွဲ	US\$	၄၈၀.၄၁	၄၀၉.၁၆	၇၁.၂၅	၁၇%
		တန်ချိန်	၁,၃၃၈,၄၇၀.၀၀	၁,၁၇၆,၉၇၁.၄၃	၁၆၁,၄၉၈.၅၇	၁၄%
	(က) ဆန်	US\$	၃၀၈.၃၉	၂၅၄.၂၆	၅၄.၁၂	၂၁%
		တန်ချိန်	၈၂၂,၄၁၈.၃၄	၆၈၃,၇၅၇.၉၅	၁၃၈,၆၆၀.၃၉	၂၀%
	(ခ) ဆန်ကွဲ	US\$	၁၇၂.၀၂	၁၅၄.၈၉	၁၇.၁၃	၁၁%
		တန်ချိန်	၅၁၆,၀၅၁.၆၆	၄၉၃,၂၁၃.၄၈	၂၂,၈၃၈.၁၈	၅%
၂	ပဲအမျိုးမျိုး	US\$	၈၆၃.၂၄	၉၄၁.၉၈	-၇၈.၇၄	-၈%
		တန်ချိန်	၁,၀၉၈,၃၇၇.၆၀	၁,၂၆၆,၁၇၃.၉၄	-၁၆၇,၇၉၆.၃၄	-၁၃%
၃	ပြောင်း	US\$	၃၇၃.၅၉	၂၈၀.၅၂	၉၃.၀၇	၃၃%
		တန်ချိန်	၁,၂၁၆,၆၄၅.၇၀	၁,၂၁၆,၆၃၀.၅၅	၁၅.၀၄	၀.၀၀၁%
၄	နှမ်း	US\$	၆၆.၆၁	၁၅၅.၀၈	-၈၈.၄၇	-၅၇%
		တန်ချိန်	၅၀,၂၅၇.၀၄	၁၂၂,၉၆၂.၈၇	-၇၂,၇၀၅.၈၃	-၅၉%
၅	ရော်ဘာစိမ်း	US\$	၂၂၄.၀၇	၂၃၁.၇၄	-၇.၆၇	-၃%
		တန်ချိန်	၁၅၇,၂၃၄.၉၁	၁၆၄,၇၆၄.၃၅	-၇,၅၂၉.၄၄	-၅%
၆	အခြားသီးနှံ	US\$	၃၇၀.၉၅	၂၈၈.၂၈	-၆၅၉.၂၃	-၂၂၉%
တိရစ္ဆာန်ထွက်ပစ္စည်း		US\$	၁၈.၂၁	၃.၆၇	၁၄.၅၄	၃၉၆%
ရေထွက်ပစ္စည်း		US\$	၄၉၁.၂၄	၅၀၆.၀၆	-၁၄.၈၂	-၂.၉၃%

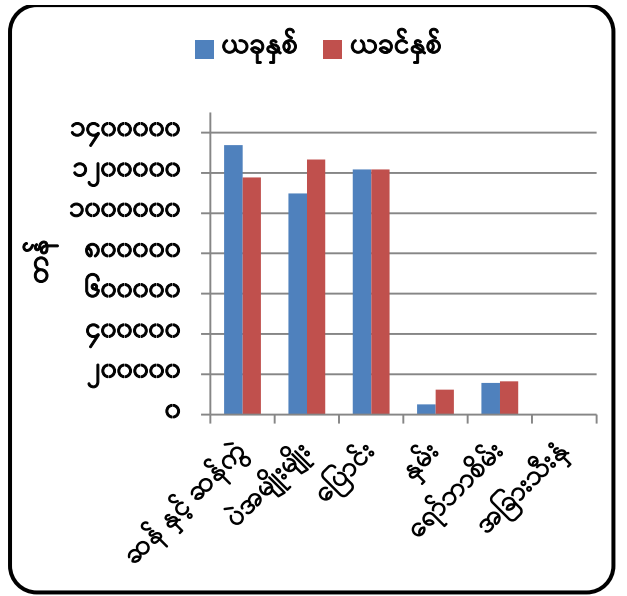
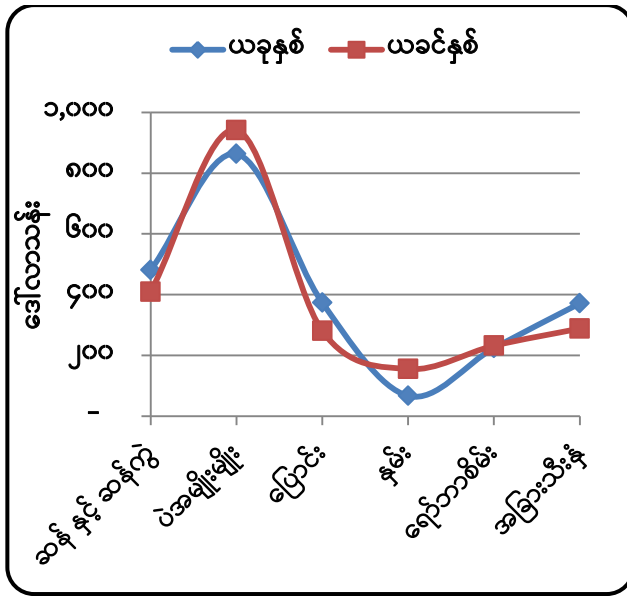

ပုံ (၂)။ ပို့ကုန်တန်ဖိုး နှိုင်းယှဉ်ပြဂရပ်

ပုံ (၃)။ ပို့ကုန်တန်ချိန် နှိုင်းယှဉ်ပြဂရပ်

ပို့ကုန်တင်ပို့မှုတွင် ပဲမျိုးစုံတင်ပို့မှုကို လေ့လာပါက ယခုနှစ်တွင် မတ်ပဲမှာ တန်ချိန် (၄၃၅,၉၁၃.၉၃)၊ တန်ဖိုးဒေါ်လာ (၃၆၆.၁၃) သန်းဖြင့် အများဆုံးတင်ပို့နိုင်ခဲ့ပြီး၊ ပဲတီစိမ်းမှာ တန်ချိန် (၃၈၅,၃၉၉.၀၆)၊ တန်ဖိုးဒေါ်လာ (၂၈၉.၃၁) သန်းဖြင့် ဒုတိယအများဆုံး တင်ပို့နိုင်ခဲ့ပါသည်။ ပဲစဉ်းငုံ မှာ တန်ချိန် (၉၃,၂၁၆.၆၂)၊ တန်ဖိုးဒေါ်လာ (၇၅.၂၁) သန်းဖြင့် တတိယအများဆုံး တင်ပို့နိုင်ခဲ့ပြီး၊ ကုလားပဲ တင်ပို့မှုမှာ တန်ချိန် (၁၈,၁၃၇.၅၃)၊ တန်ဖိုးဒေါ်လာ (၁၂.၆၈) သန်းဖြင့် စတုတ္ထအများဆုံး ရပ်တည်ခဲ့သည်ကို တွေ့ရသည်။ (ဇယား-၃၊ ပုံ-၄၊ ၅)

အစီရင်ခံကာလ (၁-၄-၂၀၂၂) မှ (၂-၁၂-၂၀၂၂) မှာ ယခင်နှစ်ထက် ပဲမျိုးစုံတင်ပို့မှုတွင် လျော့နည်းခဲ့သည်ကိုတွေ့ရပြီး မတ်ပဲတန်ချိန် (၁၈%) နှင့် တန်ဖိုး (၁၁%) ၊ ပဲတီစိမ်းတန်ချိန်နှင့် တန်ဖိုး (၄%)စီ၊ ပဲစဉ်းငုံတန်ချိန် (၃၂%) နှင့် တန်ဖိုး (၁၈%) ၊ မြေပဲဆံ တန်ချိန် (၈၁%) နှင့် တန်ဖိုး (၈၀%) အသီးသီးလျော့နည်းတင်ပို့ခဲ့ကြောင်း ဖော်ပြပါအချက်အလက်များအရ သိရှိရသည်။ (ဇယား-၃)

ဇယား (၃) - ပဲအမျိုးမျိုးတင်ပို့နိုင်မှုအခြေပြဇယား

အမေရိကန်ဒေါ်လာသန်း

စဉ်	အကြောင်းအရာ	ရေတွက်ပုံ	၂၀၂၁-၂၀၂၂ Mini Budget	ကာလတူ (ဧပြီ ၁ ရက် မှ ဒီဇင်ဘာ ၂ ရက် ထိ)			
				ယခုနှစ် (၂၀၂၂-၂၀၂၃)	ယခင်နှစ် (၂၀၂၁-၂၀၂၂)	ခြားနားချက်	
						ပမာဏ	ပမာဏ
	ပဲအမျိုးမျိုး	US\$	၈၃၀.၁၆	၈၆၃.၂၄	၉၄၁.၉၈	-၇၈.၇၄	-၉%
		တန်ချိန်	၁၀၈၉၆၆၇.၇၅	၁၀၉၈၃၇၇.၆	၁၂၆၆၁၇၃.၉၄	-၁၆၇၉၉၆	-၁၃%
၁	မတ်ပဲ	US\$	၂၈၇.၉၁	၃၆၆.၁၃	၄၀၉.၄၄	-၄၃.၃၁	-၁၁%
		တန်ချိန်	၃၇၁၀၉၄.၉၀	၄၃၅၉၁၃.၉၃	၅၃၄၂၂၁.၉၆	-၉၈၃၀၈.၀၃	-၁၈%
၂	ပဲတီစိမ်း	US\$	၂၉၆.၅၄	၂၈၉.၃၁	၃၀၂.၁၆	-၁၂.၈၆	-၄%
		တန်ချိန်	၃၈၃၇၂၂.၃၂	၃၈၅၃၉၉.၀၆	၄၀၁၇၉၅.၅၃	-၁၆၃၉၆.၄၇	-၄%
၃	ပဲစင်းငုံ	US\$	၈၄.၈၅	၇၅.၂၁	၉၁.၇၅	-၁၆.၅၄	-၁၈%
		တန်ချိန်	၁၂၆၅၅၆.၃၄	၉၃၂၁၆.၆၂	၁၃၆၇၀၆.၃၂	-၄၃၄၈၉.၇၁	-၃၂%
၄	ကုလားပဲ	US\$	၃.၉၂	၁၂.၆၈	၁၃.၅၈	-၀.၉၀	-၇%
		တန်ချိန်	၆၁၃၀.၆၆	၁၈၁၃၇.၅၃	၂၂၅၂၆.၁၀	-၄၃၈၈.၅၇	-၁၉%
၅	ပဲလွန်းဖြူ	US\$	၁၉.၄၀	၁၉.၁၅	၁၂.၈၄	၆.၃၁	၄၉%
		တန်ချိန်	၂၇၃၆၅.၂၄	၂၇၉၄၄.၈၁	၁၇၄၀၁.၆၃	၁၀၅၄၃.၁၉	၆၁%
၆	မြေထောက်ပဲ	US\$	၃၀.၀၀	၃၃.၁၇	၁၈.၅၆	၁၄.၆၁	၇၉%
		တန်ချိန်	၃၉၈၃၉.၉၆	၄၄၄၄၄.၃၄	၂၅၅၅၄.၅၆	၁၈၆၈၄.၇၈	၇၃%
၇	ထောပတ်ပဲ	US\$	၃.၉၁	၂၀.၂၁	၁၁.၆၅	၈.၅၆	၇၃%
		တန်ချိန်	၅၇၀၉.၇၄	၂၅၇၆၁.၁၈၉	၂၁၄၇၃.၁၆၉	၄၂၈၈.၀၂	၇၃%
၈	ပဲယင်း	US\$	၃၅.၄၃	၁၈.၇၀	၂၁.၈၈	-၃.၁၈	-၁၅%
		တန်ချိန်	၄၉၉၅၁.၆၇	၂၈၃၈၁.၈၃	၃၈၁၄၀.၈၆	-၉၇၅၉.၀၃	-၂၆%
၉	ပဲကြီး	US\$	၂.၂၆	၄.၄၂	၁.၃၄	၃.၀၈	၂၂၉%
		တန်ချိန်	၃၄၂၈.၈၇	၆၇၀၆.၈၇	၂၃၃၅.၃၈	၄၃၇၁.၄၉	၁၈၇%
၁၀	ပဲကတ္တီပါ (စွန်တာနီ/ပြာ)	US\$	၁.၅၈	၄.၂၄	၄.၂၆	-၀.၀၁	၀%
		တန်ချိန်	၂၃၆၄.၆၁	၆၇၄၅.၃၇	၆၈၇၃.၁၇	-၁၂၇.၈၀	-၂%
၁၁	ဘိုကိတ်ပဲ	US\$	၁၂.၂၉	၇.၆၆	၃.၄၄	၄.၂၂	၁၂၃%
		တန်ချိန်	၁၇၂၆၉.၉၄	၁၀၄၄၈.၂၁	၄၄၁၀.၉၃	၆၀၃၇.၂၈	၁၃၇%
၁၂	ပဲပုတ်စေ့	US\$	၀.၃၀	၀.၀၇	၂.၅၅	-၂.၄၉	-၉၇%
		တန်ချိန်	၄၁၁.၀၀	၆၉.၅၁	၄၁၁၀.၃၀	-၄၀၄၀.၇၉	-၉၈%
၁၃	ပဲနီကြား	US\$	၀.၀၈	၁.၈၈	၂.၀၈	-၀.၂၀	-၉%
		တန်ချိန်	၁၉၅.၀၀	၄၇၆၄.၂၅	၄၇၇၇.၀၀	-၁၂.၇၅	၀%
၁၄	နိုင်လွန်ပဲ	US\$	၀.၁၈	၀.၄၉	၀.၇၄	-၀.၂၅	-၃၄%
		တန်ချိန်	၂၁၆.၅၀	၆၄၀.၆၀	၈၉၀.၀၃	-၂၄၉.၄၃	-၂၈%
၁၅	မြေပဲဆံ	US\$	၅၀.၈၃	၉.၂၀	၄၅.၅၀	-၃.၆၃	-၈၀%
		တန်ချိန်	၅၄၄၆၇.၇၂	၈၅၈၄.၀၆	၄၄၅၁၁.၇၂	-၃၅၉၇.၆၆	-၈၁%
၁၆	အခြားပဲ	US\$	၀.၆၉	၀.၇၄	၀.၂၁	၀.၅၃	၂၅၄%
		တန်ချိန်	၉၇၃.၂၉	၁၂၁၉.၄၃	၂၄၅.၂၉	၉၇၄.၁၄	၃၉၇%

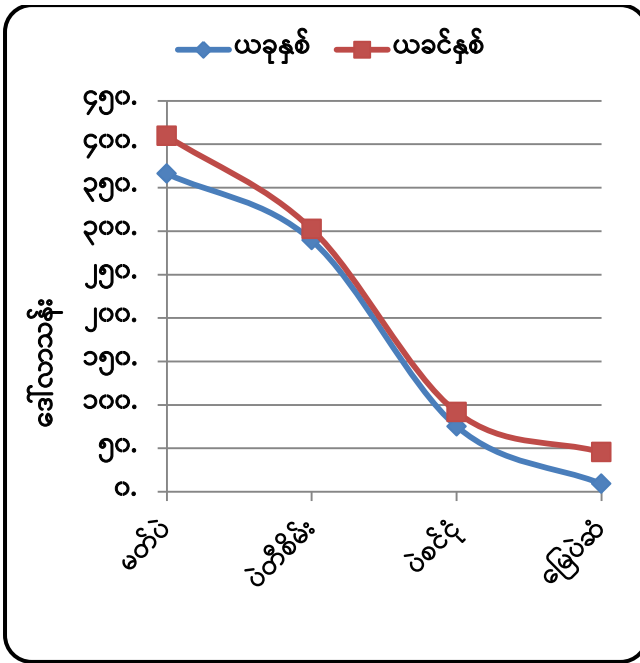

ပုံ (၄)။ ပို့ကုန်တန်ဖိုး နှိုင်းယှဉ်ပြဂရပ်

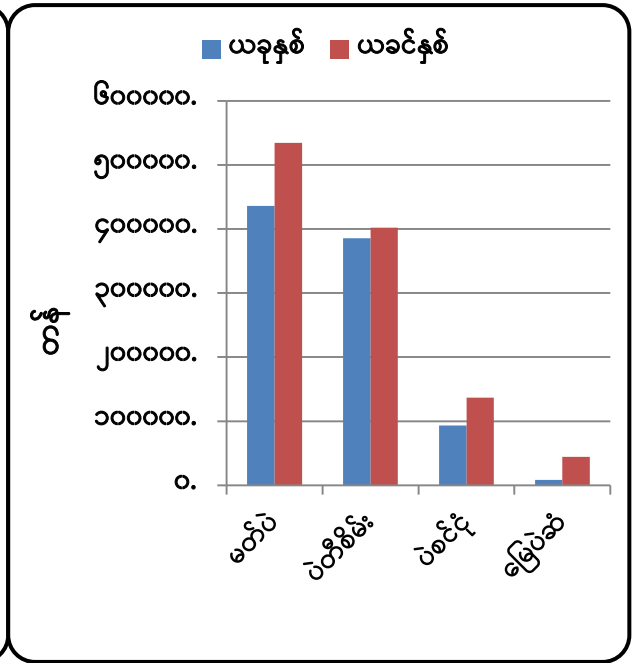

ပုံ (၅)။ ပို့ကုန်တန်ချိန် နှိုင်းယှဉ်ပြဂရပ်

၂။ ဆီထွက်သီးနှံတင်ပို့မှုအခြေအနေ

ဆီထွက်သီးနှံဖြစ်သော နှမ်းတင်ပို့မှုမှာ (၁-၄-၂၀၂၂) မှ (၂-၁၂-၂၀၂၂) ထိ တန်ချိန် (၅၀,၂၅၇.၀၂) နှင့် တန်ဖိုး ဒေါ်လာ (၆၆.၆၁) သန်း တင်ပို့နိုင်ခဲ့ပြီး၊ ယခင်နှစ် အလားတူကာလတွင် တန်ချိန် (၁၂၂,၉၆၂.၈၇) နှင့် တန်ဖိုး ဒေါ်လာ (၁၅၅.၀၈) သန်း တင်ပို့ခဲ့သဖြင့် ယခင်နှစ်ထက် တန်ချိန်အားဖြင့် (၇၂,၇၀၅.၈၅) နှင့် တန်ဖိုး ဒေါ်လာ (၈၈.၄၇) သန်း လျော့နည်းခဲ့ကြောင်း တွေ့ရသည်။ (ဇယား-၂)

မြေပဲဆံတင်ပို့မှုမှာ ယခုနှစ်တွင်တန်ချိန် (၈,၅၈၄.၀၆၂) ၊ တန်ဖိုး အမေရိကန်ဒေါ်လာ (၉.၂) သန်း တင်ပို့နိုင်ခဲ့ပြီး၊ ယခင်နှစ် အလားတူကာလတွင် တန်ချိန် (၄၄,၅၁၁.၇၂)၊ တန်ဖိုး ဒေါ်လာ (၄၅.၅)သန်း တင်ပို့နိုင်ခဲ့သဖြင့် ယခင်နှစ်ထက် တန်ချိန်အားဖြင့် (၃၅,၉၂၇.၆၆)နှင့် တန်ဖိုး ဒေါ်လာ (၃၆.၃)သန်း လျော့နည်းခဲ့ကြောင်း တွေ့ရသည်။ (ဇယား-၃)

(င) ပို့ကုန်အုပ်စုအလိုက်တင်ပို့မှုအား ယခင်နှစ်ကာလတူနှင့် နှိုင်းယှဉ်ချက်

ပို့ကုန်အုပ်စုအလိုက်တင်ပို့မှုမှာ အစီရင်ခံကာလဖြစ်သော၂၀၂၂ ခုနှစ် ဧပြီလ (၁) ရက် မှ ဒီဇင်ဘာလ (၂) ရက်အထိ ပို့ကုန်တန်ဖိုး စုစုပေါင်းမှာ အမေရိကန်ဒေါ်လာ (၁၁,၁၇၁.၁၄) သန်း ရှိရာ ယခင်နှစ် အလားတူကာလတွင် ဒေါ်လာ (၉၂၇၅.၇၆) သန်းရှိခဲ့သည့်အတွက် ယခင်နှစ် အလားတူကာလထက် ဒေါ်လာ (၁၄၄၅.၃၉) သန်း/ (၁၅)% ခန့် ပိုမိုတင်ပို့ခဲ့ကြောင်း တွေ့ရသည်။ (ဇယား-၄)

ဇယား (၄) - ပို့ကုန်အုပ်စုအလိုက် ယခင်နှစ်ကာလတူတင်ပို့နိုင်မှု (နိုင်ငံပိုင်၊ ပုဂ္ဂလိကပိုင်) နှိုင်းယှဉ်မှုအခြေအနေ

ဒေါ်လာသန်း

စဉ်	ပို့ကုန်အုပ်စု	၂၀၂၂-၂၀၂၃ ဘဏ္ဍာနှစ် (၁-၄-၂၀၂၂ မှ ၂-၁၂-၂၀၂၂)ထိ				၂၀၂၁-၂၀၂၂ ဘဏ္ဍာနှစ် (၁-၄-၂၀၂၁ မှ ၂-၁၂-၂၀၂၁)ထိ				တိုး(+)/လျော့(-)			
		နိုင်ငံပိုင်	ပုဂ္ဂလိကပိုင်	ပေါင်း	%	နိုင်ငံပိုင်	ပုဂ္ဂလိကပိုင်	ပေါင်း	%	နိုင်ငံပိုင်	ပုဂ္ဂလိကပိုင်	ပေါင်း	%
၁	လယ်ယာကဏ္ဍပို့ကုန်		၂၈၈၈.၃၁	၂၈၈၈.၃၁	၂၆%		၂၈၁၆.၄၇	၂၈၁၆.၄၇	၂၉%		၇၁.၈၃	၇၁.၈၃	-၃%
	လယ်ယာထွက်ပစ္စည်း		၂၃၇၈.၈၆	၂၃၇၈.၈၆	၂၁%		၂၃၀၆.၇၅	၂၃၀၆.၇၅	၂၄%		၇၂.၁၁	၇၂.၁၁	-၃%
	တိရိစ္ဆာန်ထွက်ပစ္စည်း		၁၈.၂၁	၁၈.၂၁	၀.၁၆%		၃.၆၇	၃.၆၇	၀.၀၄%		၁၄.၅၄	၁၄.၅၄	၀.၁%
	ရေထွက်ပစ္စည်း		၄၉၁.၂၄	၄၉၁.၂၄	၄.၄%		၅၀၆.၀၆	၅၀၆.၀၆	၅.၂%		-၁၄.၈၂	-၁၄.၈၂	-၀.၈%
၂	သတ္တုတွင်းထွက်ပစ္စည်း	၁၅.၃၄	၁၉၀.၄	၂၀၅.၇၅	၁.၈%	၃၆.၇၆	၄၆၉.၁၅	၅၀၅.၉၁	၅.၂%	-၂၁.၄၂	-၂၇၈.၇၄	-၃၀၀.၁၆	-၃.၃၆%
၃	သစ်တောထွက်ပစ္စည်း	၁.၂၂	၉၅.၉၃	၉၇.၁၅	၁%	၀.၈၄	၈၆.၉	၈၇.၇၄	၁%	၀.၃၇	၉.၀၄	၉.၄၁	-၀.၀၃%
၄	စက်မှုကုန်ချောပစ္စည်း	၂၆၃၁.၆	၅၀၂၇.၉၉	၇၆၅၉.၅၉	၆၉%	၂၁၉၁.၄၆	၃၅၄၁.၅၉	၅၇၃၃.၀၅	၅၉%	၄၄၀.၁၄	၁၄၈၆.၄	၁၉၂၆.၅၄	၁၀%
၅	အခြား	၁၀၄.၀၆	၂၁၆.၃	၃၂၀.၃၅	၃%	၂၆၃.၈၂	၃၁၈.၇၇	၅၈၂.၅၉	၆.၀%	-၁၅၉.၇၆	-၁၀၂.၄၇	-၂၆၂.၂၃	-၃.၁%
	စုစုပေါင်း	၂၇၅၂.၂၂	၈၄၁၈.၉၃	၁၁၁၇၁.၁၄		၂၄၉၂.၈၉	၇၂၃၂.၈၇	၉၇၂၅.၇၆		၂၅၉.၃၃	၁၁၈၆.၀၆	၁၄၄၅.၃၉	၁၅%

လက်ရှိဘဏ္ဍာနှစ်တွင် မြန်မာနိုင်ငံ၏ ပို့ကုန်တန်ဖိုးစုစုပေါင်းတွင် လယ်ယာထွက်ပစ္စည်း အနေဖြင့် ဒေါ်လာ (၂,၃၇၈.၈၆) သန်းရှိခဲ့ပြီး၊ ယခင်နှစ် အလားတူကာလတွင် ဒေါ်လာ (၂,၃၀၆.၇၅) သန်းရှိခဲ့သဖြင့် ယခင်နှစ် အလားတူကာလနှင့် နှိုင်းယှဉ်ပါက ဒေါ်လာ (၇၂.၁၁) သန်း နှင့် တိရိစ္ဆာန်ထွက်ပစ္စည်းတင်ပို့မှုတွင် အမေရိကန်ဒေါ်လာ (၁၈.၂၁) သန်းနှင့် ယခင်နှစ် အလားတူကာလတွင် ဒေါ်လာ (၃.၆၇) သန်း ရှိခဲ့သဖြင့် ယခင်နှစ်ထက် ဒေါ်လာ (၁၄.၅၄) သန်း ပိုမို တင်ပို့ခဲ့ကြောင်းနှင့် ရေထွက်ပစ္စည်းတင်ပို့မှုမှာ ယခုနှစ်တွင် ဒေါ်လာ (၄၉၁.၂၄) သန်း၊ ယခင်နှစ် အလားတူကာလတွင် ဒေါ်လာ (၅၀၆.၀၆) သန်းဖြစ်၍ ယခင်နှစ်ထက်(၁၄.၈၂) သန်း လျော့နည်းတင်ပို့နိုင်ခဲ့ကြောင်း သိရှိရပါသည်။(ဇယား-၄၊ နောက်ဆက်တွဲပုံ-၂)

ရာခိုင်နှုန်းအားဖြင့် စုစုပေါင်းပို့ကုန်တန်ဖိုးတွင် လယ်ယာထွက်ပစ္စည်း ပါဝင်မှုမှာ လက်ရှိဘဏ္ဍာနှစ်တွင် (၂၁%) ဖြစ်ပြီး၊ ယခင်နှစ် အလားတူကာလတွင် (၂၄%) ရှိခဲ့သည့်အတွက် ပါဝင်မှု % အနေဖြင့် (၃%) ခန့်နှင့် ရေထွက်ပစ္စည်းပါဝင်မှုမှာ လက်ရှိဘဏ္ဍာနှစ်တွင် (၄.၄%) ဖြစ်ပြီး၊ ယခင်နှစ် အလားတူကာလတွင် (၅.၂%) ရှိခဲ့သည့်အတွက် ပါဝင်မှု % အနေဖြင့် (၁%) ခန့် အသီးသီး လျော့နည်းခဲ့သည်ကိုတွေ့ရသည်။ တိရိစ္ဆာန်ထွက်ပစ္စည်းပါဝင်မှုမှာ လက်ရှိဘဏ္ဍာနှစ်တွင် (၀.၁၆%) ဖြစ်ပြီး၊ ယခင်နှစ် အလားတူကာလတွင် (၀.၀၄%) ရှိခဲ့သည့်အတွက် ပါဝင်မှု % အနေဖြင့် (၀.၁%) တိုးမြှင့်တင်ပို့ခဲ့သည်ကိုတွေ့ရှိရသည်။ (ဇယား-၄၊ ပုံ-၆)

လယ်ယာထွက်ပစ္စည်း၊ တိရစ္ဆာန်ထွက်နှင့် ရေထွက်ပစ္စည်းများပါဝင်သည့် လယ်ယာကဏ္ဍ တစ်ခုလုံးအနေဖြင့် ပို့ကုန်တန်ဖိုးမှာ (၁-၄-၂၀၂၂ မှ ၂-၁၂-၂၀၂၂) ရက်ထိ ဒေါ်လာ (၂၈၈၈.၃၁) သန်း ရှိခဲ့ပြီး၊ ယခင်နှစ်အလားတူကာလတွင် ဒေါ်လာ (၂၈၁၆.၄၇) သန်း ရှိခဲ့သည့်အတွက် တန်ဖိုးအားဖြင့် ဒေါ်လာ (၇၁.၈၃) သန်းခန့် တိုးမြှင့်တင်ပို့ခဲ့ပြီး၊ စုစုပေါင်းပို့ကုန် တန်ဖိုးတွင် လယ်ယာကဏ္ဍပို့ကုန် ပါဝင်မှုရာခိုင်နှုန်းအနေဖြင့် လက်ရှိဘဏ္ဍာနှစ်တွင် (၂၆%) ရှိလာခဲ့ကာ၊ ယခင်နှစ် အလားတူကာလတွင် (၂၉%) ဝန်းကျင်ရှိခဲ့သည့်အတွက် ပါဝင်မှု % အနေဖြင့် လည်း (၃%)ခန့် လျော့နည်းခဲ့သည်ကို တွေ့ရှိရသည်။ (ဇယား-၄၊ ပုံ-၆)



၂၀၂၂-၂၀၂၃ (၁-၄-၂၀၂၂ မှ ၂-၁၂-၂၀၂၂ ထိ)

၂၀၂၁-၂၀၂၂ (၁-၄-၂၀၂၁ မှ ၂-၁၂-၂၀၂၁ ထိ)

ပုံ (၆)။ လက်ရှိဘဏ္ဍာနှစ်နှင့် ယခင်ဘဏ္ဍာနှစ် အလားတူကာလ လယ်ယာထွက်ပို့ကုန်ပါဝင်မှု %

(စ) ၂၀၂၁-၂၂ Mini Budget နှင့် ၂၀၁၈ Mini Budget ပို့ကုန်တင်ပို့မှု နှိုင်းယှဉ်ချက်

ပို့ကုန်တင်ပို့မှုများကို ၂၀၂၁-၂၂ Mini Budget (အောက်တိုဘာလမှ မတ်လထိ) နှင့် ၂၀၁၈ Mini Budget (ဧပြီလ မှ စက်တင်ဘာထိ) တို့ နှိုင်းယှဉ်ပါက ပို့ကုန်တင်ပို့မှုတန်ဖိုးစုစုပေါင်းမှာ ၂၀၂၁-၂၂ Mini Budget တွင် အမေရိကန်ဒေါ်လာ (၈,၂၇၉.၄၄)သန်း တင်ပို့ခဲ့ပြီး ၂၀၁၈ Mini Budget (ဧပြီလ မှ စက်တင်ဘာထိ) တွင် ဒေါ်လာ (၈,၈၆၁.၀၃) သန်းတင်ပို့နိုင်ခဲ့သဖြင့် ၂၀၂၁-၂၂ Mini Budget တွင် ဒေါ်လာ (၅၈၁.၅၉) သန်း လျော့နည်းတင်ပို့ခဲ့သည်ကိုတွေ့ရသည်။ (ဇယား-၅)

ဇယား(၅)- ကုန်စည်အုပ်စုအလိုက်တင်ပို့မှုနှိုင်းယှဉ်ချက်

ဒေါ်လာသန်း

စဉ်	အကြောင်းအရာ	၂၀၁၂-၂၀၁၃	၂၀၁၃-၂၀၁၄	၂၀၁၄-၂၀၁၅	၂၀၁၅-၂၀၁၆	၂၀၁၆-၂၀၁၇	၂၀၁၇-၂၀၁၈	၂၀၁၈-၂၀၁၉ (Mini Budget)	၂၀၁၉-၂၀၂၀	၂၀၂၀-၂၀၂၁	၂၀၂၁-၂၀၂၂ (Mini Budget) (ယာယီ)	
၁	လယ်ယာထွက်ပစ္စည်း	၂၆၉၆.၇၄	၂၆၆၁.၀၁	၂၉၁၉.၆၆	၂၆၁၅.၇၇	၂၉၂၈.၁၀	၃၀၈၇.၁၂	၁၂၇၈.၇၆	၃၂၆၁.၅၉	၃၇၂၅.၇၀	၄၆၂၄.၂၀	၂၄၀၇.၈၆
၂	တိရစ္ဆာန်ထွက်ပစ္စည်း	၃၂.၈၉	၁၅.၄၂	၈.၂၉	၈.၀၁	၁၀.၆၃	၆၁.၀၀	၁၇၈.၃၂	၃၆၆.၃၆	၁၀၇.၇၄	၁၈.၉	၅.၃၆
၃	ရေထွက်ပစ္စည်း	၆၂၄.၁၈	၅၁၆.၀၄	၄၂၁.၀၄	၄၆၉.၅၂	၅၈၁.၅၂	၆၉၉.၀၄	၂၉၈.၁၅	၇၃၂.၁၆	၈၅၈.၉၆	၇၈၅.၀၂	၄၈၁.၅၈
၄	သတ္တုတွင်းထွက်ပစ္စည်း	၃၉၉.၀၆	၁၃၃၉.၄၆	၁၄၉၈.၈၈	၉၆၈.၃၅	၁၀၁၀.၇၈	၁၇၈၄.၀၂	၁၀၄၉.၁၈	၁၄၆၅.၄၆	၁၈၇၀.၈၄	၈၉၅.၆၁	၂၈၄.၀၇
၅	သစ်တောထွက်ပစ္စည်း	၅၉၅.၆၅	၉၄၈.၀၃	၉၄.၄၀	၂၁၂.၄၈	၂၄၇.၀၀	၂၁၂.၁၂	၉၅.၂၁	၁၇၄.၇၈	၁၅၄.၀၇	၁၂၈.၀၇	၈၃.၉
၆	စက်မှုကုန်ချောပစ္စည်း	၄၄၉၂.၈၇	၄၆၃၇.၅၀	၆၅၂၄.၆၁	၅၇၃၄.၄၆	၅၄၇၇.၅၁	၆၉၇၉.၈၁	၄၆၇၂.၅၈	၁၀၂၉၀.၉၆	၉၉၉၇.၁၉	၈၂၅၃.၄၁	၄၆၈၄.၅၄
၇	အခြားပစ္စည်း	၁၃၅.၆၄	၁၀၈၆.၅၀	၁၀၅၆.၈၅	၁၁၂၈.၂၉	၁၇၄၃.၀၀	၂၀၆၀.၀၅	၁၂၈၈.၈၃	၇၆၉.၁၀	၉၆၆.၆၀	၆၅၈.၀၇	၃၃၂.၁၃
စုစုပေါင်း		၈၉၇၇.၀၃	၁၁၂၀၃.၉၆	၁၂၅၂၃.၇၃	၁၁၃၆.၈၈	၁၁၉၉၈.၅၄	၁၄၈၈၃.၁၆	၈၈၆၁.၀၃	၁၇၀၆၀.၄၁	၁၇၆၈၁.၀၉	၁၅၃၆၃.၂၈	၈၂၇၉.၄၄

၂၀၂၁-၂၂ Mini Budget ပို့ကုန်တင်ပို့မှုတွင် လယ်ယာထွက်ပစ္စည်းတင်ပို့မှု တန်ဖိုး ဒေါ်လာ (၂,၄၀၇.၈၆) သန်း ပါဝင်ခဲ့ရာ အဆိုပါတင်ပို့မှုတွင် ဆန်နှင့် ဆန်ကွဲ ဒေါ်လာ (၄၄၄.၂၇) သန်း၊ ပဲအမျိုးမျိုး ဒေါ်လာ (၈၃၀.၆၃) သန်း၊ ပြောင်း ဒေါ်လာ (၃၆၈.၂၃) သန်း၊ နှမ်း ဒေါ်လာ (၁၉၄.၁၉) သန်း၊ ရော်ဘာစိမ်း ဒေါ်လာ (၂၈၇.၅) သန်း နှင့် အခြားလယ်ယာထွက်ကုန်ပစ္စည်း ဒေါ်လာ (၂၈၃.၀၅) သန်း ပါဝင်ခဲ့သည်ကို တွေ့ရသည်။ (နောက်ဆက်တွဲဇယား-ခ၊ ပုံ-၇)

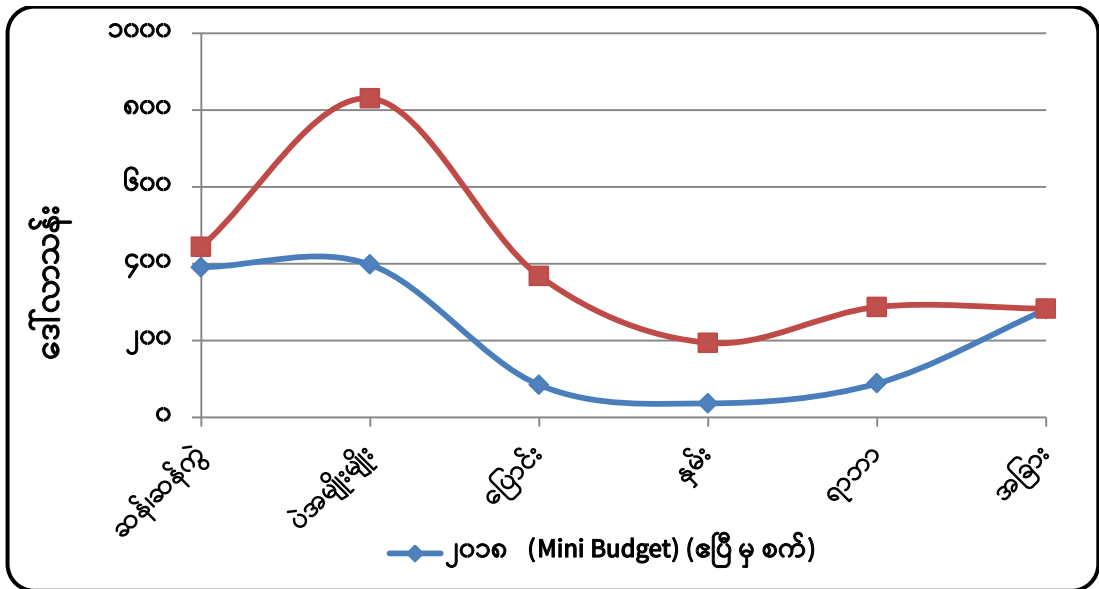

ပုံ (၇) ။ အဓိကလယ်ယာထွက်ကုန်အမယ်များ၏ တင်ပို့မှုနှင့် ကာလတူနှိုင်းယှဉ်ချက် အခြေပြဂရပ်

(ဆ) ၂၀၂၁-၂၂ နှင့် ၂၀၂၀-၂၁ ကာလတူ (အောက်တိုဘာလ မှ မတ်လထိ) ပို့ကုန်တင်ပို့နိုင်မှု နှိုင်းယှဉ်ချက်

၂၀၂၁-၂၂ နှင့် ၂၀၂၀-၂၁ ကာလတူ(အောက်တိုဘာလမှ မတ်လထိ) ပို့ကုန်တင်ပို့မှုများကို နှိုင်းယှဉ်ပါက ၂၀၂၁-၂၂တွင် စုစုပေါင်း တင်ပို့မှုမှာ (၂,၄၀၇.၈၆) သန်း ရှိခဲ့ပြီး၊ ၂၀၂၀-၂၁ အလားတူ ကာလတွင် (၂,၉၂၈.၁၄) သန်း တင်ပို့နိုင်ခဲ့သဖြင့် အလားတူကာလထက် (၅၂၀.၂၈) သန်း လျော့နည်း တင်ပို့ခဲ့ကြောင်းတွေ့ရပြီး၊ ပို့ကုန် အမယ်အလိုက်တင်ပို့မှုတွင် ယခင်နှစ်ထက် ဆန်နှင့် ဆန်ကွဲ အမေရိကန်ဒေါ်လာ (၁၅.၈၃) သန်း၊ ပဲအမျိုးမျိုးတွင် ဒေါ်လာ (၂၄.၆) သန်း၊ ပြောင်းတွင် ဒေါ်လာ (၃၆.၇၄) သန်း၊ ရာဘာစိမ်းတွင် ဒေါ်လာ (၉.၄၈) သန်း အသီးသီးတိုးမြှင့်တင်ပို့နိုင်ခဲ့ပြီး နှမ်းတွင် ဒေါ်လာ (၉၀.၂၈) သန်းနှင့် အခြားသီးနှံများတွင် ဒေါ်လာ (၅၁၆.၆၅)သန်း လျော့နည်း တင်ပို့ခဲ့ကြောင်း သိရှိရပါသည်။ (နောက်ဆက်တွဲဇယား-ခ၊ ပုံ-၈)

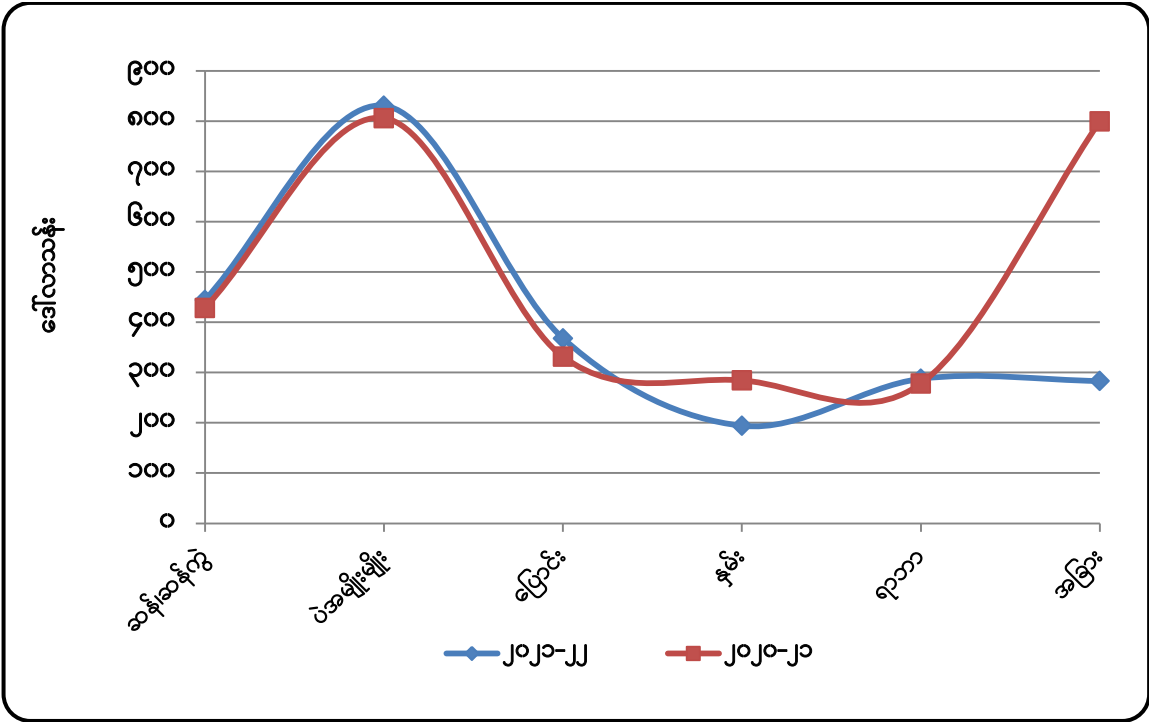

ပုံ (၈) ။ အဓိကလယ်ယာထွက်ကုန်အမယ်များ၏ တင်ပို့နိုင်မှု ကာလတူ (အောက်တိုဘာမှ မတ်လထိ)နှိုင်းယှဉ်မှု

(ဇ) ရေထွက်ပစ္စည်း ရောင်းချမှု အခြေအနေ

စိုက်ပျိုးရေး၊ မွေးမြူရေးနှင့် ဆည်မြောင်းဝန်ကြီးဌာန၊ ငါးလုပ်ငန်းဦးစီးဌာန၏ ကိန်းဂဏန်း အချက်အလက်များအရ ၂၀၂၂-၂၀၂၃ ခုနှစ်၊ နိုဝင်ဘာလအတွင်း ရေထွက်ပစ္စည်း ပြည်ပ တင်ပို့ရောင်းချမှုမှရရှိသည့် စုစုပေါင်းဝင်ငွေစာရင်းကို လေ့လာပါက ငါးမှာ တန်ချိန် (၃၂,၅၆၃.၂၆) ၊ တန်ဖိုး ဒေါ်လာ (၃၅.၁၄) သန်း၊ ပုစွန်မှာ တန်ချိန် (၁,၁၉၉.၅၆)၊ တန်ဖိုး ဒေါ်လာ (၄.၅၅) သန်း

နှင့် အခြားရေထွက်ပစ္စည်းများမှာ တန်ချိန် (၁၉, ၃၇၇.၉၀)၊ တန်ဖိုးဒေါ်လာ (၃၄.၀၃) သန်း ရရှိခဲ့သည်ကို သိရှိရပါသည်။ (ဇယား-၆)

ယခင်နှစ်အလားတူကာလ ၂၀၂၁-၂၀၂၂ ခုနှစ်နှင့် နှိုင်းယှဉ်ပါက ငါးတင်ပို့မှုတွင် တန်ချိန်အားဖြင့် (၆၉၆၂.၅၂)၊ တန်ဖိုးအားဖြင့် ဒေါ်လာ (၇.၇၅) သန်းနှင့် ပုစွန်မှာ တန်ချိန် (၁၇၂.၂၄) တန်ဖိုးဒေါ်လာ (၁.၈၉) သန်းစီ အသီးသီး လျော့နည်းခဲ့သည်ကိုတွေ့ရသည်။ အခြားရေထွက်ပစ္စည်းများမှာ တန်ချိန် (၅၀၇၅.၇၈) ၊ တန်ဖိုး ဒေါ်လာ (၀.၉၅) သန်း တိုးမြှင့်တင်ပို့ခဲ့ပါသည်။ (ဇယား-၆)

ဇယား (၆) - ၂၀၂၂-၂၀၂၃ ခုနှစ်၊ နိုဝင်ဘာလအတွင်း ရေထွက်ပစ္စည်း ပြည်ပတင်ပို့ရောင်းချမှုမှ ရရှိသည့် ဝင်ငွေစာရင်း အခြေပြဇယား

တန်ချိန်- မက်ထရစ်တန်(ရိုးရိုး)
တန်ဖိုး-အမေရိကန်ဒေါ်လာသန်း

စဉ်	အကြောင်းအရာ	US \$ ဖြင့်နိုင်ငံခြားသို့တင်ပို့ရောင်းချမှု							
		ငါး		ပုစွန်		အခြား		စုစုပေါင်း	
		တန်ချိန်	တန်ဖိုး	တန်ချိန်	တန်ဖိုး	တန်ချိန်	တန်ဖိုး	တန်ချိန်	တန်ဖိုး
၁	ပုံမှန်ကုန်သွယ်ရေး	၁၃၁၆၀.၁၂	၁၇.၄၆	၁၀၇၆.၉၃	၄.၀၅	၇၉၃၈.၅၆	၁၇.၂၆	၂၂၁၇၅.၆၁	၃၈.၇၇
	(က) ပုဂ္ဂလိကကုမ္ပဏီများ	၁၃၁၆၀.၁၂	၁၇.၄၆	၁၀၇၆.၉၃	၄.၀၅	၇၉၃၈.၅၆	၁၇.၂၆	၂၂၁၇၅.၆၁	၃၈.၇၇
၂	နယ်စပ်ကုန်သွယ်ရေး	၁၉၄၀၃.၁၄	၁၇.၆၈	၁၂၂.၆၄	၀.၅၀	၁၁၄၃၉.၃၄	၁၆.၇၇	၃၀၉၆၅.၁၂	၃၄.၉၆
	(က) မြဝတီ	၃၇၈.၇၂	၀.၅၁၄	၅.၃	၀.၀၆	၁၂၃၇.၀၇၂	၂.၁၄	၁၆၂၁.၀၉	၂.၇၂
	(ခ) ကော့သောင်း	၁၇၉၃၅.၉	၁၅.၉	၁၁၆.၉၆၅	၀.၄၄	၁၆၃၂.၀၀၇	၄.၂၃၉	၁၉၆၈၄.၈၇	၂၀.၅၈
	(ဂ) စစ်တွေ	၅၇၂.၄၄	၀.၇၁၈			၂၈	၀.၀၄	၆၀၀.၄၈	၀.၇၆
	(ဃ) မြိတ်					၂၁၄၅	၁.၉၃၁	၂၁၄၅	၁.၉၃
	(င) မူဆယ်					၁၄၉၀.၃၂	၅.၃၄၃	၁၄၉၀.၃၂	၅.၃၄
	(စ) မောင်တော					၂.၀၀၀	၀.၀၀၁	၂.၀	၀.၀၀၁
	(ဆ) တမူး					၀	၀	၀	၀
	(ဇ) ချင်းရွှေဟော်					၀	၀	၀	၀
	(ဈ) ထီးခီး					၀	၀	၀	၀
	(ည) ရီ(ဒ်)					၀	၀	၀	၀
	(ဋ) မောတော	၅၁၆.၀၈	၀.၅၄၅	၀.၃၈	၀.၀၀၃	၄၅၅.၄၀၀	၀.၈၅၃	၉၇၁.၈၆	၁.၄
	(ဌ) ကျိုင်းလတ်					၄၄၄၉.၅၀၀	၂.၂၂၅	၄၄၄၉.၅	၂.၂၃
	၂၀၂၂-၂၃ နိုဝင်ဘာလအတွင်း ပြည်ပပို့ကုန်စုစုပေါင်း	၃၂၅၆၃.၂၆	၃၅.၁၄	၁၁၉၉.၅၆	၄.၅၅	၁၉၃၇၇.၉၀	၃၄.၀၃	၅၃၁၄၀.၇၂	၇၃.၇၃
	၂၀၂၁-၂၂ နိုဝင်ဘာလအတွင်း ပြည်ပပို့ကုန်စုစုပေါင်း	၃၉၅၂၅.၇၈	၄၂.၈၉	၁၃၇၁.၈၀	၆.၄၅	၁၄၃၀၂.၁၁	၃၃.၀၈	၅၅၁၉၉.၇	၈၂.၄၁
	ခြားနားချက်	-၆၉၆၂.၅၂	-၇.၇၅	-၁၇၂.၂၄	-၁.၈၉	၅၀၇၅.၇၈	၀.၉၅	-၂၀၅၈.၉၇	-၈.၆၉

အရင်းအမြစ်။ ငါးလုပ်ငန်းဦးစီးဌာန

(ဈ) (၅) နှစ်တာကာလအတွင်း ပြည်ပမှသွင်းကုန်တင်သွင်းမှုနှိုင်းယှဉ်ချက်

ပြီးခဲ့သည့် (၅)နှစ်တာကာလအတွင်း မြန်မာနိုင်ငံ၏ ပြည်ပမှသွင်းကုန်တင်သွင်းမှု အခြေအနေကို လေ့လာပါက ၂၀၁၆-၂၀၁၇ ဘဏ္ဍာနှစ်တွင် သွင်းကုန်တန်ဖိုးစုစုပေါင်းမှာ အမေရိကန်ဒေါ်လာ (၁၇,၂၁၁.၀၆) သန်းရှိခဲ့ပြီး၊ ၂၀၂၀-၂၀၂၁ ဘဏ္ဍာနှစ်တွင် (၁၄,၆၈၆.၀၆) သန်း ရှိခဲ့သဖြင့် ၂၀၁၆-၂၀၁၇ ဘဏ္ဍာနှစ်ထက် အမေရိကန်ဒေါ်လာ (၂,၅၂၅.၀၀၂) သန်း (၁၅%) လျော့နည်းလာခဲ့ကြောင်း သိရသည်။(ဇယား-၇)

ဇယား (၇) - ကုန်စည်ပစ္စည်းများအလိုက်တင်သွင်းမှုတန်ဖိုးအခြေပြဇယား

၂၀၁၂-၂၀၁၃ မှ ၂၀၂၂-၂၃ (၁-၄-၂၀၂၂ မှ ၂-၁၂-၂၀၂၂ ထိ)

အမေရိကန်ဒေါ်လာသန်း

စဉ်	အကြောင်းအရာ	၂၀၁၂-၂၀၁၃	၂၀၁၄-၂၀၁၅	၂၀၁၆-၂၀၁၇	၂၀၁၈-၂၀၁၉	၂၀၁၉-၂၀၂၀	၂၀၂၀-၂၀၂၁	၂၀၂၁-၂၀၂၂ (Mini Budget)	၂၀၂၁-၂၀၂၂	၂၀၂၀-၂၀၂၁	၂၀၂၁-၂၀၂၂	၂၀၂၁-၂၀၂၂ (ယာယီ Mini Budget)	၂၀၂၂-၂၀၂၃ ဘဏ္ဍာနှစ် (၁-၄-၂၀၂၂ မှ ၂-၁၂-၂၀၂၂) ထိ
(က)	ရင်းနှီးမြှုပ်နှံမှုကုန်ပစ္စည်းများ	၃၈၄၂.၄၅	၅၆၉၁.၉၅	၈၀၃၇.၅၆	၈၂၅၃.၈၉	၆၉၁၉.၃၉	၆၅၉၀.၄၁	၃၄၅၅.၃၄	၅၈၆၁.၄၅	၇၃၁၅.၃၃	၄၇၄၀.၄၇	၈၉၇	၂၄၁၈.၆
(ခ)	လုပ်ငန်းသုံးကုန်ပစ္စည်းများ	၃၇၂၈.၈၄	၅၆၈၄.၀၃	၅၆၈၂.၄၉	၄၈၂၀.၇၂	၆၁၆၅.၃၆	၇၆၈၅.၀၆	၃၇၆၅.၈၅	၇၃၇၉.၆၉	၆၈၇၃.၂၇	၅၄၃၃.၈၂	၈၃၃.၃၉	၅၄၄၄.၁၉
(ဂ)	လူသုံးကုန်ပစ္စည်းများ	၁၄၉၇.၆၂	၂၃၈၃.၅၂	၂၉၁၃.၁	၃၅၀၃.၃၅	၄၁၂၆.၃၁	၄၄၁၉.၄၃	၂၆၄၆.၅၉	၄၈၄၅.၄၇	၄၈၆၂.၂၆	၄၅၀၁.၇၆	၅၄၅.၂၅	၂၀၆၁.၅၉
(ဃ)	CMP	-	-	-	-	-	-	-	-	-	-	၂၀၅.၇၂	၁၇၈၉.၂၁
	စုစုပေါင်း	၉၀၆၈.၉၁	၁၃၇၅၉.၅၁	၁၆၆၃၃.၁၅	၁၆၅၇၇.၉	၁၇၂၁၁.၀၆	၁၈၆၉၄.၉	၉၈၆၇.၇၈	၁၈၀၈၆.၆	၁၉၀၅၀.၉	၁၄၆၈၆.၀၆	၇၉၅၅.၂၆	၁၁၇၁၃.၅၉

(ည) ၂၀၂၂ ခုနှစ်၊ ဧပြီလ (၁) ရက် မှ ဒီဇင်ဘာလ(၂) ရက်ထိ သွင်းကုန်တင်သွင်းမှုအခြေအနေ

အစီရင်ခံကာလအတွင်း (၁-၄-၂၀၂၂) မှ (၂-၁၂-၂၀၂၂) ထိ သွင်းကုန်စုစုပေါင်း အမေရိကန်ဒေါ်လာ (၁၁,၇၁၃.၅၉) သန်းတွင် ရင်းနှီးမြှုပ်နှံမှုကုန်ပစ္စည်းများ ဒေါ်လာ (၂,၄၈၁.၆) သန်း၊ လုပ်ငန်းသုံးကုန်ပစ္စည်းများ ဒေါ်လာ (၅၄၄.၁၉) သန်း၊ လူသုံးကုန်ပစ္စည်းများ ဒေါ်လာ (၂,၀၆၁.၅၉) သန်း နှင့် CMP ပစ္စည်းများ ဒေါ်လာ (၁,၇၈၉.၂၁) သန်းပါဝင်ခဲ့ပါသည်။ (ဇယား-၇)

၁။ လယ်ယာကဏ္ဍသွင်းကုန်ပစ္စည်းများ၏ တင်သွင်းမှုအခြေအနေ

(၁-၄-၂၀၂၂) မှ (၂-၁၂-၂၀၂၂) ထိ မြန်မာနိုင်ငံမှတင်သွင်းသည့် အဓိကကုန်စည်ပစ္စည်း (၁၁) မျိုးအနက် လယ်ယာကဏ္ဍသွင်းကုန်ဆိုင်ရာကုန်ပစ္စည်းများ၏ တင်သွင်းမှုအခြေအနေမှာ စားအုန်းဆီ တန်ချိန် (၃၃၂,၇၂၃) ၊ တန်ဖိုးဒေါ်လာ (၄၃၅,၇၁၇) သန်း၊ ဓာတ်မြေဩဇာ တန်ချိန်

(၇၈၄,၉၅၇) ၊ တန်ဖိုး ဒေါ်လာ (၄၄၁.၄) သန်း၊ **ဂျုံစေ့** တန်ချိန် (၁၅၃,၁၂၁) ၊ တန်ဖိုး(၇၃.၄၅) သန်း နှင့် **ဂျုံမှုန့်** တန်ချိန် (၁၀,၁၆၄) ၊ တန်ဖိုး (၃.၆၆) သန်း ပါရှိခဲ့ပါသည်။ (ဇယား -၈၊ ပုံ-၉၊ ၁၀)

ဇယား (၈) အဓိကကုန်ပစ္စည်း (၁၁) မျိုး၏ တင်သွင်းမှုအခြေပြဇယား

အမေရိကန်ဒေါ်လာသန်း

စဉ်	အကြောင်းအရာ	ရေတွက်ပုံ	ကာလတူ (ဧပြီ ၁ ရက် မှ ဒီဇင်ဘာလ ၂ ရက် ထိ)			
			ယခုနှစ်	ယခင်နှစ်	ခြားနားချက်	
					ပမာဏ	%
	စုစုပေါင်း	US\$	၄၂၂၇.၅၈၀	၂၉၅၅.၃၅၅	၁၂၇၂.၂၂၅	၂၉၅%
၁	ဒီဇယ်	US\$	၁၈၃၀.၄၈	၈၅၂.၅၈	၉၇၇.၉၀	၁၁၅%
		တန်	၁၆၀၁၀၆၅	၁၄၃၃၁၁၈	၁၆၇၉၄၇	၁၂%
၂	ဓါတ်ဆီ	US\$	၁၂၄၃.၀၇	၇၂၅.၆၉	၅၁၇.၃၈	၇၁%
		တန်	၁၁၀၁၃၂၄	၁၀၄၄၉၇၀	၅၆၃၅၄	၅%
၃	စားအုန်းဆီ	US\$	၄၃၅.၇	၅၈၂.၂၃	-၁၄၆.၅၂	-၂၅%
		တန်	၃၃၂၇၂၃	၅၀၈၇၀၂	-၁၇၅၉၇၉	-၃၅%
၄	မော်တော်ယာဉ်နှင့် မော်တော်ယာဉ်ပစ္စည်း	US\$	၁၂၇.၈၈	၃၀၆.၆၆	-၁၇၈.၇၈	-၅၈%
		စီး	၂၂၃၄	၁၂၆၆၇	-၁၀၄၃၃	-၈၂%
	လူစီးယာဉ်	US\$	၃.၉၁	၁၁၅.၇၃	-၁၁၁.၈၃	-၉၇%
		စီး	၁၂၀	၆၉၁၇	-၆၇၉၇	-၉၈%
	ဘတ်စ်	US\$	၂.၃၉	၃.၈၁	-၁.၄၁	-၃၇%
		စီး	၁၂၆	၁၈၅	-၅၉	-၃၂%
	ထရပ်	US\$	၆.၉၃	၂၈.၃၈	-၂၁.၄၅	-၇၆%
		စီး	၅၇၃	၂၇၇၄	-၂၂၀၁	-၇၉%
	ယန္တရား	US\$	၇၃.၂၈	၁၂၁.၇၉	-၄၈.၅၁	-၄၀%
		စီး	၁၄၁၅	၂၇၉၁	-၁၃၇၆	-၄၉%
	ယာဉ်အပိုပစ္စည်း	US\$	၄၁.၃၇	၃၆.၉၅	၄.၄၂	၁၂%
၅	ဘိလပ်မြေ	US\$	၂၂.၅၄	၄၂.၉၅	-၂၀.၄၁	-၄၈%
		တန်	၂၆၂၉၀၀	၅၅၃၄၇၃	-၂၉၀၅၇၃	-၅၂%
၆	ဓာတ်မြေဩဇာ	US\$	၄၄၁.၄၀	၂၉၃.၆၅	၁၄၇.၇၅	၅၀%
		တန်	၇၈၄၉၅၇	၈၀၁၁၁၃	-၁၆၁၅၆	-၂%
၇	ဂျုံစေ့	US\$	၇၃.၄၅	၁၀၀.၄၉	-၂၇.၀၅	-၂၇%
		တန်	၁၅၃၁၂၁	၃၀၆၀၈၃	-၁၅၂၉၆၂	-၅၀%
၈	ဂျုံမှုန့်	US\$	၃.၆၆	၁.၂၆	၂.၄၁	၁၉၁%
		တန်	၁၀၁၆၄	၃၀၂၅	၇၁၃၉	၂၃၆%
၉	နို့ဆီ	US\$	၁၅.၈၃	၁၀.၇၀	၅.၁၄	၄၈%
		တန်	၁၁၆၂၀	၈၄၂၃	၃၁၉၇	၃၈%
၁၀	နို့စိမ်း	US\$	၂၀.၇၄	၁၇.၇၂	၃.၀၁	၁၇%
		တန်	၁၄၅၉၁	၁၃၆၈၄	၉၀၇	၇%
၁၁	နို့မှုန့်	US\$	၁၂.၈၃	၂၁.၄၃	-၈.၆၀	-၄၀%
		တန်	၄၀၀၅	၇၀၂၄	-၃၀၁၉	-၄၃%

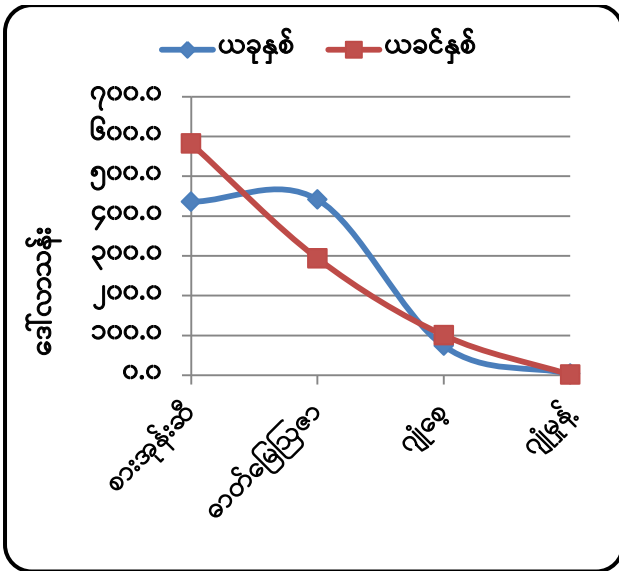

ပုံ(၉)။ သွင်းကုန်တန်ဖိုး နှိုင်းယှဉ်ပြဂရပ်- ဒေါ်လာသန်း

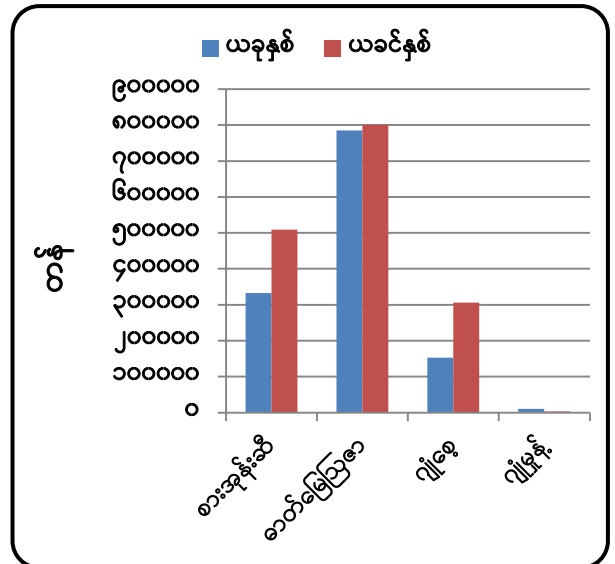

ပုံ(၁၀)။ သွင်းကုန်တန်ချိန် နှိုင်းယှဉ်ပြဂရပ်-တန်ချိန်

အခြားတင်သွင်းကုန်များဖြစ်သည့် နို့ဆီမှာ တန်ချိန် (၁၁,၆၂၀) ၊ တန်ဖိုးဒေါ်လာ (၁၅.၈၃) သန်း၊ နို့စိမ်းမှာ တန်ချိန် (၁၄,၅၉၁)၊ တန်ဖိုးဒေါ်လာ (၂၀.၇၄) သန်းနှင့် နို့မှုန့်မှာ တန်ချိန် (၄,၀၀၅)၊ တန်ဖိုးဒေါ်လာ (၁၂.၈၃) သန်း စီပါရှိခဲ့ကြောင်း သိရှိရပါသည်။ (ဇယား-၈)

မြေဩဇာတင်သွင်းမှုတွင် စိုက်ပျိုးရေး၊ မွေးမြူရေးနှင့် ဆည်မြောင်းဝန်ကြီးဌာနမှ ၂၀၂၂-၂၀၂၃ ခုနှစ်၊ ဧပြီလမှ နိုဝင်ဘာလထိ ထောက်ခံချက် (၁,၂၁၃) ခုထုတ်ပေးခဲ့ပြီး စုစုပေါင်းတန်ချိန် (၁,၃၈၀,၅၈၂) တင်သွင်းခဲ့ပါသည်။ နိုဝင်ဘာလအတွင်း တန်ချိန် (၂၆၁,၆၉၁) တန် တင်သွင်းခဲ့သည်ကိုတွေ့ရပြီး အဆိုပါတင်သွင်းမှုတွင် နိုင်ငံထရိုဂျင် (၁၃၄,၈၈၅) တန်၊ ဖော့စဖိတ် (၃၁,၀၀၀) တန် ၊ ပိုတက်စီယမ် (၈,၉၀၀) တန်၊ ကွန်ပေါင်း (၇၆,၃၂၄) တန်၊ ဖော်လာ (၁၉၂) တန်၊ ငြှော်ဂဲနစ် (၇၄၀)နှင့် အခြားမြေဩဇာစုစုပေါင်း (၉,၆၅၀) တန် အသီးသီးပါဝင်ခဲ့ပါသည်။ (နောက်ဆက်တွဲ ဇယား -၈၊ ပုံ-၁၁)

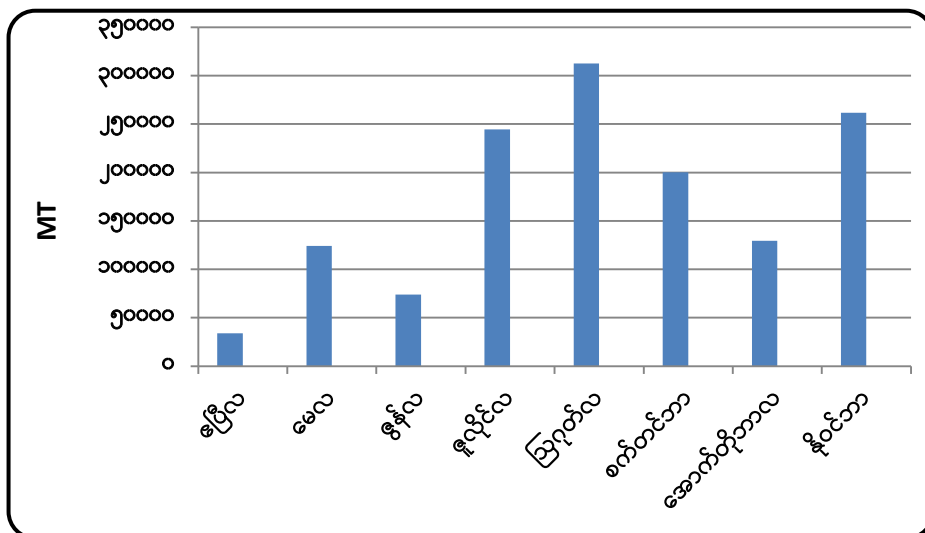

ပုံ(၁၁)။ မြေဩဇာတင်သွင်းမှု တန်ချိန် နှိုင်းယှဉ်ပြဂရပ်

(င) သွင်းကုန်အုပ်စုအလိုက် တင်သွင်းမှုအား ယခင်နှစ်ကာလတူနှင့် နှိုင်းယှဉ်ချက်

သွင်းကုန်အုပ်စုအလိုက် တင်သွင်းမှုအား ယခင်နှစ်ကာလတူနှင့် နှိုင်းယှဉ်ပါက ၂၀၂၁-၂၂ ခုနှစ်၊ ဧပြီလ (၁) ရက်မှ ဒီဇင်ဘာလ (၂) ရက်ထိ စုစုပေါင်းတင်သွင်းမှု ဒေါ်လာ (၁၁,၇၁၃.၅၉) သန်း ရှိခဲ့ပြီး ယခင်နှစ် အလားတူကာလတွင် ဒေါ်လာ (၉,၁၇၅.၂၈)သန်း ရှိခဲ့သဖြင့် ဒေါ်လာသန်း (၂,၅၃၈.၃၁) (၂၈%) တိုးမြှင့်တင်သွင်းခဲ့သည်ကို တွေ့ရသည်။ (ဇယား-၉)

ဇယား (၉) - ပြည်ပမှသွင်းကုန်တင်သွင်းမှု ကာလတူနှိုင်းယှဉ်ချက်အခြေပြဇယား

အမေရိကန်ဒေါ်လာသန်း

စဉ်	သွင်းကုန်အုပ်စု	၂၀၂၂-၂၀၂၃ ဘဏ္ဍာနှစ် (၁-၄-၂၀၂၂ မှ ၂-၁၂-၂၂)ထိ			၂၀၂၁-၂၀၂၂ ဘဏ္ဍာနှစ် (၁-၄-၂၀၂၁ မှ ၂-၁၂-၂၀၂၁)ထိ			တိုး(+)/လျော့(-)			
		နိုင်ငံပိုင်	ပုဂ္ဂလိကပိုင်	ပေါင်း	နိုင်ငံပိုင်	ပုဂ္ဂလိကပိုင်	ပေါင်း	နိုင်ငံပိုင်	ပုဂ္ဂလိကပိုင်	ပေါင်း	%
၁	ရင်းနှီးမြှုပ်နှံမှုကုန်ပစ္စည်း	၇၀၄.၀၁	၁၇၁၄.၅၉	၂၄၁၈.၆	၃၉၃.၅၂	၁၉၀၃.၃၁	၂၂၉၆.၈၃	၃၁၀.၄၉	-၁၈၈.၇၂	၁၂၁.၇၈	၅%
၂	လုပ်ငန်းသုံးကုန်ကြမ်းပစ္စည်း	၈၁.၆၇၄	၅၃၆.၂၅	၅၄၄၄.၁၉	၄၉	၃၄၂၁.၀၄	၃၄၇၀.၀၅	၃၂.၆၇	၁၉၄၁.၄၈	၁၉၇၄.၁၅	၅၇%
၃	လူသုံးကုန်ပစ္စည်း	၁၀၆.၅၄၃	၁၉၅၅.၀၄၇	၂၀၆၁.၅၉	၁၂.၅၁	၂၃၀၇.၇၇	၂၃၂၀.၂၈	၉၄.၀၃	-၃၅၂.၇၂	-၂၅၈.၆၉	-
၄	CMP		၁၇၈၉.၂၀၅	၁၇၈၉.၂၁		၁၀၈၈.၁၃	၁၀၈၈.၁၃	၀.၀	၇၀၁.၀၈	၇၀၁.၀၈	၆၄%
	စုစုပေါင်း	၈၉၂.၂၃	၁၀၈၂၁.၃၆	၁၁၇၁၃.၅၉	၄၅၅.၀၃	၈၇၂၀.၂၄	၉၁၇၅.၂၈	၄၃၇.၂၀	၂၁၀၁.၁၂	၂၅၃၈.၃၁	၂၈%

ကုန်စည်အုပ်စုအလိုက် တင်သွင်းမှုအနေဖြင့် ယခုနှစ်တွင် လုပ်ငန်းသုံးကုန်ကြမ်းပစ္စည်း တင်သွင်းမှုမှာ ဒေါ်လာ (၅,၄၄၄.၁၉) သန်းဖြင့် အများဆုံးနှင့် ရင်းနှီးမြှုပ်နှံမှုကုန်ပစ္စည်း တင်သွင်း မှုမှာ ဒေါ်လာ (၂,၄၁၈.၆) သန်းဖြင့် ဒုတိယအများဆုံး တင်သွင်းခဲ့သည်ကိုတွေ့ရပြီး ယခင်နှစ် အလားတူကာလတွင် လုပ်ငန်းသုံးကုန်ကြမ်းပစ္စည်းတင်သွင်းမှုမှာ ဒေါ်လာသန်း (၃,၄၇၀.၀၅) ဖြင့် အများဆုံး၊ လူသုံးကုန်ပစ္စည်းတင်သွင်းမှုမှာ ဒေါ်လာ (၂,၃၂၀.၂၈)သန်းဖြင့် ဒုတိယအများဆုံး တင်သွင်းခဲ့သည်ကို တွေ့ရသည်။ (ဇယား-၉)

လယ်ယာကဏ္ဍ သွင်းကုန်ဆိုင်ရာကုန်ပစ္စည်းများဖြစ်သည့် စားအုန်းဆီမှာ ယခင်နှစ်ထက် တန်ချိန် (၁၇၅,၉၇၉)နှင့် တန်ဖိုးအားဖြင့် ဒေါ်လာ (၁၄၆.၅၂)သန်း၊ ဂျုံစေ့ မှာ တန်ချိန် (၁၅,၂၉၆၂)နှင့် တန်ဖိုးအားဖြင့် ဒေါ်လာ (၂၇.၀၅) သန်း လျော့နည်းတင်သွင်းခဲ့ကိုတွေ့ရပြီး အခြားကုန်စည်များ ဖြစ်သော ဂျုံမှုန့်မှာ တန်ချိန်အားဖြင့် (၇,၁၃၉)တန် ၊ တန်ဖိုးအားဖြင့် ဒေါ်လာ (၂.၄၁) သန်း တိုးမြှင့် တင်သွင်းခဲ့သည်ကို တွေ့ရသည်။ ဓာတ်မြေဩဇာမှာ တန်ချိန်အားဖြင့် (၁၆,၁၅၅)တန် လျော့နည်း ခဲ့ပြီး တန်ဖိုးအားဖြင့် ဒေါ်လာ (၁၄၇.၇၅)သန်း တိုးမြှင့်ခဲ့သည်။ (ဇယား -၈)

(င) ၂၀၂၁-၂၂ Mini Budget နှင့် ၂၀၁၈ Mini Budget သွင်းကုန်တင်သွင်းမှု နှိုင်းယှဉ်ချက်

၂၀၂၁-၂၂ Mini Budget (အောက်တိုဘာလမှ မတ်လထိ) နှင့် ၂၀၁၈ Mini Budget (ဧပြီလ မှ စက်တင်ဘာထိ) တို့၏ သွင်းကုန်တင်သွင်းမှုများကို နှိုင်းယှဉ်ပါက ၂၀၂၁-၂၂ Mini Budget တွင်

စုစုပေါင်း ဒေါ်လာ (၇,၉၅၅.၂၆) သန်းတင်သွင်းခဲ့ပြီး ၂၀၁၈ Mini Budget တွင် ဒေါ်လာ (၉,၈၆၇.၇၈) သန်း တင်သွင်းခဲ့သဖြင့် ၂၀၂၁-၂၂ ခုနှစ်တွင် ၂၀၁၈ ခုနှစ်ထက် ဒေါ်လာ (၁,၉၁၂.၅၂) သန်း လျော့နည်း တင်သွင်းခဲ့ပါသည်။ (ဇယား-၁၀)

၂၀၂၁-၂၂ Mini Budget တွင် သွင်းကုန်များမှ လယ်ယာကဏ္ဍ သွင်းကုန်ပစ္စည်းဖြစ်သည့် စားအုန်းဆီ တန်ချိန် (၃၀၂,၃၆၂) နှင့် တန်ဖိုးအားဖြင့် ဒေါ်လာ (၄၂၀.၇၈)သန်း၊ ဓာတ်မြေဩဇာမှာ တန်ချိန် (၄၄၀,၃၁၇) နှင့် တန်ဖိုးအားဖြင့် ဒေါ်လာ (၂၂၁.၇၂၅)သန်း၊ ဂျုံစေ့ မှာ တန်ချိန် (၁၈၁,၈၄၀)နှင့် တန်ဖိုးအားဖြင့် ဒေါ်လာ (၆၈.၇၁)သန်း၊ ဂျုံမှုန့်မှာ တန်ချိန်အားဖြင့် (၂,၉၉၀)တန် ၊ တန်ဖိုးအားဖြင့် ဒေါ်လာ (၁.၃၉) သန်း တင်သွင်းခဲ့သည်ကို တွေ့ရသည်။ (ဇယား -၁၁)

ဇယား (၁၀) - ၂၀၂၁-၂၂ Mini Budget နှင့် ၂၀၁၈ Mini Budget သွင်းကုန်တင်သွင်းမှု နှိုင်းယှဉ်ချက် အခြေပြဇယား

အမေရိကန်ဒေါ်လာသန်း

အကြောင်းအရာ	၂၀၁၂-၂၀၁၃	၂၀၁၃-၂၀၁၄	၂၀၁၄-၂၀၁၅	၂၀၁၅-၂၀၁၆	၂၀၁၆-၂၀၁၇	၂၀၁၇-၂၀၁၈	၂၀၁၈ (Mini Budget)	၂၀၁၉-၂၀၂၀	၂၀၂၀-၂၀၂၁	၂၀၂၁-၂၀၂၂	၂၀၂၁-၂၀၂၂ Mini Budget (ယာယီ)
(က) ရင်းနှီးမြှုပ်နှံမှုကုန်ပစ္စည်းများ	၃၈၄၂.၄၅	၅၆၉၁.၉၅	၈၀၃၇.၅၆	၈၂၅၃.၈၉	၆၉၁၉.၃၉	၆၅၉၀.၄၁	၃၄၅၅.၃၄	၅၈၆၁.၄၅	၇၃၁၅.၃၃	၄၇၄၀.၄၇	၈၉၇
(ခ) လုပ်ငန်းသုံးကုန်ပစ္စည်းများ	၃၇၂၈.၈၄	၅၆၈၄.၀၃	၅၆၈၂.၄၉	၄၈၂၀.၇၂	၆၁၆၅.၃၆	၇၆၈၅.၀၆	၃၇၆၅.၈၅	၇၃၇၉.၆၉	၆၈၇၃.၂၇	၅၄၃၃.၈၂	၈၃၃.၃၉
(ဂ) လူသုံးကုန်ပစ္စည်းများ	၁၄၉၇.၆၂	၂၃၈၃.၅၂	၂၉၁၃.၁	၃၅၀၃.၃၅	၄၁၂၆.၃၁	၄၄၁၉.၄၃	၂၆၄၆.၅၉	၄၈၄၅.၄၇	၄၈၆၂.၂၆	၄၅၀၁.၇၆	၅၄၅.၂၅
(ဃ) CMP	-	-	-	-	-	-	-	-	-	-	၂၀၅.၇၂
စုစုပေါင်း	၉၀၆၈.၉၁	၁၃၇၅၉.၅၁	၁၆၆၃၃.၁၅	၁၆၅၇၇.၉	၁၇၂၁၁.၀၆	၁၈၆၉၄.၉	၉၈၆၇.၇၈	၁၈၀၈၆.၆	၁၉၀၅၀.၉	၁၄၆၈၆.၀၆	၇၉၅၅.၂၆

(၃) ၂၀၂၁-၂၂ နှင့် ၂၀၂၀-၂၀၂၁ ကာလတူ (အောက်တိုဘာ မှ မတ်လ) သွင်းကုန်တင်သွင်းမှု နှိုင်းယှဉ်ချက်

ကုန်ပစ္စည်းအမျိုးအစားအလိုက် သွင်းကုန်တင်သွင်းမှုကို ၂၀၂၁-၂၂ နှင့် ၂၀၂၀-၂၁ ကာလတူ (အောက်တိုဘာလ မှ မတ်လ) နှိုင်းယှဉ်ပါက စုစုပေါင်း သွင်းကုန်တင်သွင်းမှုမှာ ၂၀၂၁-၂၂ တွင် အမေရိကန်ဒေါ်လာ (၇,၉၅၅.၂၆) သန်း တင်သွင်းခဲ့ပြီး၊ ၂၀၂၀-၂၁ တွင် (၇,၇၉၀.၅) သန်း တင် သွင်းခဲ့သဖြင့် ယခုနှစ်တွင် (၁၆၄.၇၁)သန်း ပိုမိုတင်သွင်းခဲ့သည်ကို တွေ့ရသည်။ ၂၀၂၁-၂၂ တွင် ရင်းနှီးမြှုပ်နှံမှုကုန်ပစ္စည်းတန်ဖိုး အမေရိကန်ဒေါ်လာ (၁,၂၈၈.၁၅) သန်း လျော့နည်းတင်သွင်းခဲ့ ပြီး ၊ လုပ်ငန်းသုံးကုန်ကြမ်းပစ္စည်း တန်ဖိုး (၉၉၈.၂၃) သန်း၊ လူသုံးကုန်ပစ္စည်း (၁၂၅.၅၃) သန်း နှင့် CMP (၃၂၉.၁) သန်း ပိုမို တင်သွင်းခဲ့သည်ကို တွေ့ရှိရပါသည်။(နောက်ဆက်တွဲဇယား-ဃ၊ ပုံ-၁၂)

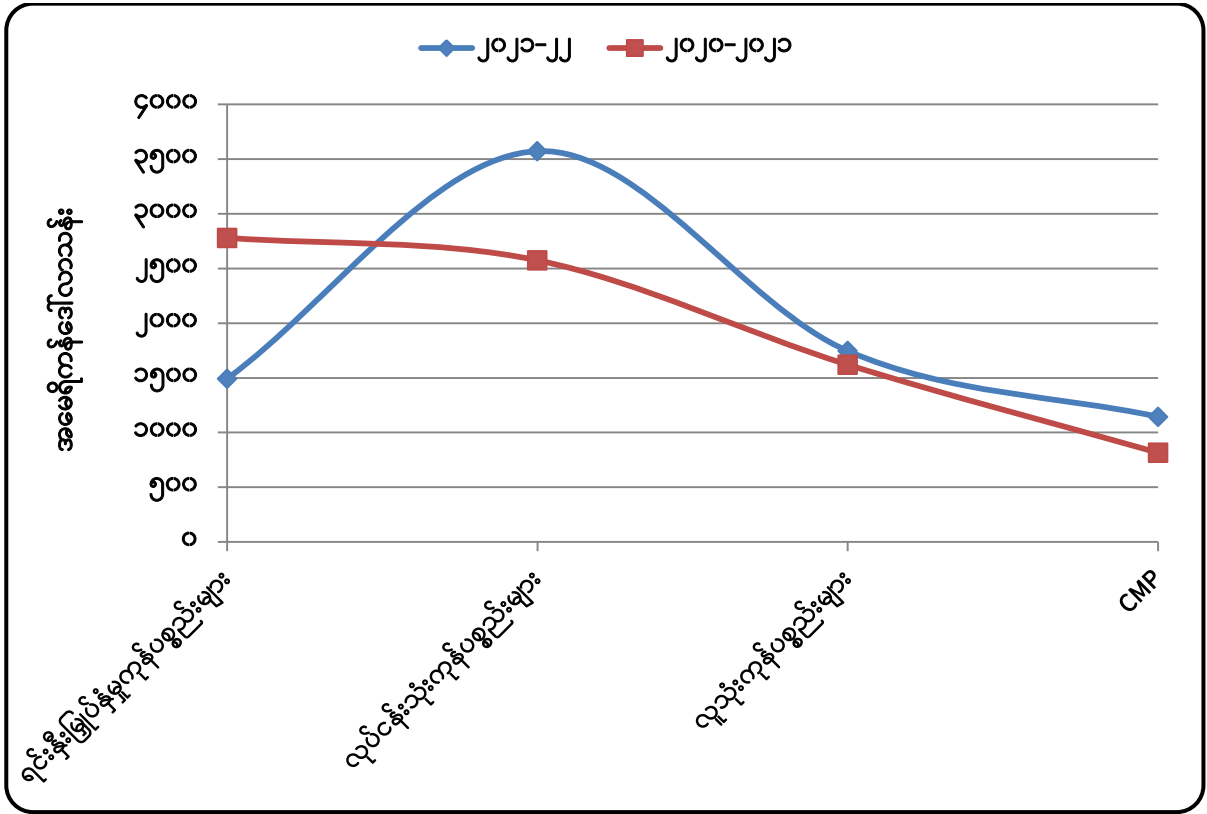

ပုံ(၁၂)။ သွင်းကုန်တင်သွင်းမှု ကာလတူ နှိုင်းယှဉ်ပြဂရပ်

မြန်မာနိုင်ငံမှတင်သွင်းသည့် အဓိကကုန်စည်အမယ် (၁၁)မျိုးအနက် လယ်ယာကဏ္ဍ သွင်းကုန်ဆိုင်ရာ ကုန်ပစ္စည်းဖြစ်သည့် စားအုန်းဆီမှာ ယခင်နှစ်ထက် တန်ချိန်(၁၁၀,၉၂၁) လျော့နည်း တင်သွင်းခဲ့သော်လည်း တန်ဖိုးအားဖြင့် ဒေါ်လာ (၅၂.၁၈၂) သန်းတိုးမြှင့်လာခဲ့သည်ကို တွေ့ရသည်။ အခြားကုန်စည်များဖြစ်သော ဂျုံမှုန့် မှာ တန်ချိန် (၃,၈၃၂)၊ တန်ဖိုး ဒေါ်လာ (၀.၈၄၄) သန်း လျော့နည်းခဲ့သည်။ ဂျုံစေ့မှာ တန်ချိန် (၂၃,၂၉၅) လျော့နည်းတင်သွင်းခဲ့သော်လည်း တန်ဖိုး အားဖြင့် ဒေါ်လာ (၁၂.၄၈၇) သန်းတိုးမြှင့် တင်သွင်းခဲ့သည်။ ဓာတ်မြေဩဇာမှာတန်ချိန် (၂၂၇,၀၈၀) လျော့နည်းခဲ့သော်လည်း တန်ဖိုးအားဖြင့် ဒေါ်လာ (၆၁.၈၆၂) သန်း တိုးမြှင့်ခဲ့သည်ကို တွေ့ရသည်။ (ဇယား -၁၁)

ဇယား (၁၁) အဓိကကုန်ပစ္စည်း(၁၁)မျိုး၏ တင်သွင်းမှုအခြေပြဇယား

အမေရိကန်ဒေါ်လာသန်း

စဉ်	အကြောင်းအရာ	ရေတွက်ပုံ	ယခုနှစ် (၂၀၂၁-၂၀၂၂) (အောက် မှ မတ်လ ထိ)	ယခင်နှစ် (၂၀၂၀-၂၀၂၁) (အောက် မှ မတ်လ ထိ)	ခြားနားချက်	
					ပမာဏ	%
	စုစုပေါင်း	US\$	၂၄၁၁.၅၂၉	၁၈၇၉.၆၁၇	၅၃၁.၉၁၂	၂၈%
၁	ဒီဇယ်	US\$	၁၁၉၅.၁၂၈	၆၄၆.၂၀၈	၅၄၈.၉၂	၈၅%
		တန်	၁၅၈၅၆၇၅	၁၆၂၅၅၇၄	-၃၉၈၉၉	-၂%
၂	ဓါတ်ဆီ	US\$	၈၁၅.၄၀၄	၄၄၁.၆၆	၃၇၃.၇၄၄	၈၅%
		တန်	၉၈၁၈၈၁	၉၃၃၇၅၃	၄၈၁၂၈	၅%
၃	စားအုန်းဆီ	US\$	၄၂၀.၇၇၈	၃၆၈.၅၉၆	၅၂.၁၈၂	၁၄%
		တန်	၃၀၂၃၆၂	၄၁၃၂၈၄	-၁၁၀၉၂၂	-၂၇%
၄	မော်တော်ယာဉ်နှင့် မော်တော်ယာဉ်ပစ္စည်း	US\$	၁၇၈.၇၃၇	၄၅၁.၀၅	-၂၇၂.၃၁၃	-၆၀%
		စီး	၄၇၀၅	၁၈၀၀၁	-၁၃၂၉၆	-၇၄%
	လူစီးယာဉ်	US\$	၄၉.၅၀၁	၁၃၇.၉၅	-၈၈.၄၄၉	-၆၄%
		စီး	၂၃၄၈	၈၉၂၀	-၆၅၇၂	-၇၄%
	ဘတ်စ်	US\$	၂.၀၄၃	၇.၉၉၇	-၅.၉၅၄	-၇၄%
		စီး	၁၃၂	၄၁၄	-၂၈၂	-၆၈%
	ထရပ်	US\$	၉.၃၄၉	၄၈.၅၆၁	-၃၉.၂၁၂	-၈၁%
		စီး	၈၄၆	၃၉၃၁	-၃၀၈၅	-၇၈%
	ယန္တရား	US\$	၉၃.၇၄၇	၁၉၉.၀၉၉	-၁၀၅.၃၅၂	-၅၃%
		စီး	၁၃၇၉	၄၇၃၆	-၃၃၅၇	-၇၁%
	ယာဉ်အပိုပစ္စည်း	US\$	၂၄.၀၉၆	၅၇.၄၄၂	-၃၃.၃၄၆	-၅၈%
၅	ဘိလပ်မြေ	US\$	၁၇.၈၂၅	၄၂.၈၃၂	-၂၅.၀၀၇	-၅၈%
		တန်	၂၀၇၄၈၃	၅၆၈၈၆၃	-၃၆၁၃၈၀	-၆၄%
၆	ဓာတ်မြေဩဇာ	US\$	၂၂၁.၇၂၅	၁၅၉.၈၆၃	၆၁.၈၆၂	၃၉%
		တန်	၄၄၀၃၁၇	၆၆၇၃၉၇	-၂၂၇၀၈၀	-၃၄%
၇	ဂျုံစေ့	US\$	၆၈.၇၀၆	၅၆.၂၁၉	၁၂.၄၈၇	၂၂%
		တန်	၁၈၁၈၄၀	၂၀၅၁၃၄	-၂၃၂၉၅	-၁၁%
၈	ဂျုံမှုန့်	US\$	၁.၃၈၅	၂.၂၂၉	-၀.၈၄၄	-၃၈%
		တန်	၂၉၉၀	၆၈၂၂	-၃၈၃၂	-၅၆%
၉	နို့ဆီ	US\$	၁၀.၄၀၆	၁၁.၇၁၃	-၁.၃၀၇	-၁၁%
		တန်	၈၀၀၅	၁၀၂၆၀	-၂၂၅၅	-၂၂%
၁၀	နို့စိမ်း	US\$	၁၃.၁၇၅	၁၇.၄၂၃	-၄.၂၄၈	-၂၄%
		တန်	၉၇၆၃	၁၄၂၄၅	-၄၄၈၂	-၃၁%
၁၁	နို့မှုန့်	US\$	၁၉.၉၅၀	၁၈.၅၁၁	၁.၄၃၉	၈%
		တန်	၅၄၉၆	၇၇၃၁	-၂၂၃၅	-၂၉%

(ဗ) သုံးသပ်ချက်

၂၀၂၁-၂၂ Mini Budget (အောက်တိုဘာလမှ မတ်လထိ) နှင့် ၂၀၁၈ Mini Budget (ဧပြီလ မှ စက်တင်ဘာထိ) တို့၏ ပို့ကုန်တင်ပို့မှုများကို နှိုင်းယှဉ်ရာတွင် ၂၀၂၁-၂၂ Mini Budget တွင် စုစုပေါင်းပို့ကုန်တန်ဖိုး အမေရိကန်ဒေါ်လာ (၈,၂၇၉.၄၄)သန်း တင်ပို့ခဲ့ပြီး ၂၀၁၈ Mini Budget တွင် ဒေါ်လာ (၈,၈၆၁.၀၃) သန်း တင်ပို့နိုင်ခဲ့သဖြင့် ၂၀၂၁-၂၂ Mini Budget တွင် ဒေါ်လာ (၅၈၁.၅၉) သန်း လျော့နည်းခဲ့သည်ကိုတွေ့ရသည်။ ထိုလျော့နည်းတင်ပို့ခဲ့သည့် ကုန်ပစ္စည်းများမှာ သစ်တောထွက်ပစ္စည်းအနည်းငယ်နှင့် တိရိစ္ဆာန်ထွက်ပစ္စည်း၊ သတ္တုတွင်းထွက်ပစ္စည်း၊ အခြားပစ္စည်းတို့ဖြစ်ကြောင်း သုံးသပ်တွေ့ရှိရပါသည်။ ၂၀၂၁-၂၂ Mini Budget ပို့ကုန်တင်ပို့မှု စုစုပေါင်း၌ လယ်ယာထွက်ပစ္စည်း တင်ပို့မှုတန်ဖိုး ဒေါ်လာ (၂,၄၀၇.၈၆)သန်းတွင် -

- ဆန်နှင့် ဆန်ကွဲ ဒေါ်လာ (၄၄၄.၂၇)သန်း၊
- ပဲအမျိုးမျိုး ဒေါ်လာ (၈၃၀.၆၃)သန်း၊
- ပြောင်း ဒေါ်လာ (၃၆၈.၂၃)သန်း၊
- နှမ်း ဒေါ်လာ (၁၉၄.၁၉)သန်း၊
- ရော်ဘာစိမ်း ဒေါ်လာ (၂၈၇.၅) သန်း နှင့်
- အခြားလယ်ယာထွက်ပစ္စည်းတန်ဖိုး (၂၈၃.၀၅)သန်း ပါဝင်ခဲ့သည်ကို တွေ့ရသည်။

(၂၀၂၁-၂၀၂၂) နှင့် (၂၀၂၀-၂၀၂၁) ကာလတူ (အောက်တိုဘာလ မှ မတ်လ) ထိ မြန်မာနိုင်ငံ ပို့ကုန်တင်ပို့မှုကို နှိုင်းယှဉ်လေ့လာပါက (၂၀၂၁-၂၀၂၂) တွင် လယ်ယာထွက်ပစ္စည်း စုစုပေါင်း တင်ပို့မှုမှာ ဒေါ်လာ (၂,၄၀၇.၈၆) သန်း ရှိခဲ့ပြီး (၂၀၂၀-၂၀၂၁) ကာလတူတွင် ဒေါ်လာ (၂,၉၂၈.၁၄) သန်း ရှိခဲ့သဖြင့် ယခင်နှစ်ထက် တင်ပို့မှုစုစုပေါင်း ဒေါ်လာ (၅၂၀.၂၈) သန်း လျော့နည်း တင်ပို့ခဲ့သည်ကိုတွေ့ရသည်။ လယ်ယာထွက်ပစ္စည်းများ၏ ပို့ကုန်အမယ်အလိုက် တင်ပို့မှုမှာ ၂၀၂၁-၂၀၂၂ တွင် ဆန်နှင့်ဆန်ကွဲ ဒေါ်လာ(၄၄၄.၂၇) သန်း၊ ပဲအမျိုးမျိုးတွင် ဒေါ်လာ (၈၃၀.၆၃) သန်း၊ ပြောင်းမှာ ဒေါ်လာ (၃၆၈.၂၃) သန်း၊ နှမ်းမှာ ဒေါ်လာ (၁၉၄.၁၉) သန်း၊ ရော်ဘာ မှာ ဒေါ်လာ (၂၈၇.၅) သန်း နှင့် အခြားသီးနှံများမှာ ဒေါ်လာ (၂၈၃.၀၅) သန်း အသီးသီးတင်ပို့ခဲ့ပြီး၊ ယခင်နှစ် အလားတူ ကာလ (၂၀၂၀-၂၀၂၁) (အောက်တိုဘာလ မှ မတ်လ) တွင်-

- ဆန်နှင့်ဆန်ကွဲမှာ ဒေါ်လာ (၄၂၈.၄၄) သန်း၊
- ပဲအမျိုးမျိုးမှာ ဒေါ်လာ (၈၀၆.၀၃) သန်း၊
- ပြောင်းမှာ ဒေါ်လာ (၃၃၁.၄၉) သန်း၊
- နှမ်းမှာ ဒေါ်လာ (၂၈၄.၄၇) သန်း၊

- ရာဘာမှာ ဒေါ်လာ (၂၇၈.၀၂) သန်းနှင့်
- အခြားသီးနှံများမှာ ဒေါ်လာ (၇၉၉.၇) သန်း အသီးသီးတင်ပို့ခဲ့သဖြင့် ယခုနှစ် (၂၀၂၁-၂၀၂၂) (အောက်တိုဘာလ မှ မတ်လ) တွင် ဆန်နှင့်ဆန်ကွဲ ဒေါ်လာ(၁၅.၈၃) သန်း၊ ပဲအမျိုးမျိုး ဒေါ်လာ (၂၄.၆) သန်း၊ ပြောင်း ဒေါ်လာ (၃၆.၇၄) သန်း၊ ရာဘာ ဒေါ်လာ (၉.၄၈) သန်း စီ အသီးသီးတိုးမြှင့်တင်ပို့ခဲ့ပြီး နှမ်းမှာ ဒေါ်လာ (၉၀.၂၈) သန်း နှင့် အခြားသီးနှံများမှာ ဒေါ်လာ (၅၁၆.၆၅) သန်း စီလျော့နည်းခဲ့သည်ကို သုံးသပ်တွေ့ရှိရပါသည်။

အစီရင်ခံကာလဖြစ်သော ၁-၄-၂၀၂၂ မှ ၂-၁၂-၂၀၂၂ ထိ စုစုပေါင်းပို့ကုန်တင်ပို့မှု အနေဖြင့် ဒေါ်လာ (၁,၁၇၁.၁၄) သန်း တင်ပို့နိုင်ခဲ့ပြီး လယ်ယာထွက်ပစ္စည်းတင်ပို့မှုမှာ ဒေါ်လာ (၂,၃၇၈.၈၆) သန်း ပါဝင်ခဲ့ပါသည်။ လယ်ယာထွက်ပစ္စည်းများမှ-

- **ဆန်** တင်ပို့မှုတွင် တန်ချိန် (၈၂၂,၄၁၈.၃၄) တင်ပို့နိုင်ခဲ့ပြီး ပင်လယ်ရေကြောင်းမှ ဘင်္ဂလား ဒေ့ရှ်၊ ဖိလစ်ပိုင်၊ အင်ဒိုနီးရှားနှင့် တရုတ်နိုင်ငံ တို့အပါအဝင် နိုင်ငံပေါင်း (၁၄)နိုင်ငံသို့ တင်ပို့မှုရှိကြောင်းနှင့် နယ်စပ်တင်ပို့မှုတွင် မူဆယ်ကုန်သွယ်ရေးဇုန်၊ လွယ်ဂျယ်စခန်းနှင့် ချင်းရွှေဟော်စခန်း တို့မှလည်း တင်ပို့မှုရှိကြောင်း သိရှိရပါသည်။
- **ဆန်ကွဲ** တင်ပို့မှုတွင် တန်ချိန် (၅၁၆,၀၅၁.၆၆) တင်ပို့ခဲ့ပြီး ပင်လယ်ရေကြောင်းမှ တရုတ်၊ စပိန်၊ ဘယ်ဂျီလ်ယံ၊ UNITED KINGDOM၊ LITHUANIA၊ အီတလီ နိုင်ငံများသို့ တင်ပို့ခဲ့ပြီး နယ်စပ်တင်ပို့မှုတွင် မူဆယ်ကုန်သွယ်ရေးဇုန်၊ လွယ်ဂျယ်စခန်း၊ ချင်းရွှေဟော်စခန်းနှင့် မြဝတီစခန်းတို့မှလည်း တင်ပို့မှုရှိကြောင်းတွေ့ရသည်။
- **ပြောင်း** တင်ပို့မှုတွင် တန်ချိန် (၁,၂၁၆,၆၄၅.၇) တင်ပို့ခဲ့ပြီး ပင်လယ်ရေကြောင်းမှ ဗီယက်နမ်၊ ဖိလစ်ပိုင်၊ တရုတ်၊ ဘယ်လ်ဂျီယံ၊ မလေးရှား၊ စင်္ကာပူနိုင်ငံများသို့ တင်ပို့ လျက်ရှိပြီး နယ်စပ်စခန်းများဖြစ်သော လွယ်ဂျယ်စခန်း၊ မူဆယ်စခန်းနှင့် ချင်းရွှေဟော် စခန်းတို့မှ တင်ပို့မှုရှိကြောင်း သိရှိရပါသည်။
- **နှမ်း** တင်ပို့မှုတွင်လည်း တန်ချိန် (၅၀,၂၅၇.၀၄) တင်ပို့ခဲ့ပြီး ပင်လယ်ရေကြောင်းမှ တရုတ်၊ ထိုင်ဝမ်၊ စင်္ကာပူနှင့် ဂျပန်၊ ထိုင်ဝမ်နိုင်ငံများနှင့် နယ်စပ်စခန်းဖြစ်သော မူဆယ်စခန်း၊ မြဝတီစခန်း၊ လွယ်ဂျယ်စခန်းမှလည်း တင်ပို့မှုရှိသည်။
- **ရာဘာစိမ်း** တင်ပို့မှုတွင် တန်ချိန် (၁၅၇,၂၃၄.၉၁) တင်ပို့ခဲ့ပြီး ပင်လယ်ရေကြောင်းမှ တရုတ်နှင့် မလေးရှားနိုင်ငံများသို့ လည်းကောင်း၊ နယ်စပ်စခန်းများဖြစ်သော မူဆယ် စခန်း၊ လွယ်ဂျယ်စခန်းနှင့် မြဝတီစခန်းတို့မှလည်းကောင်း တင်ပို့မှုရှိကြောင်း သုံးသပ် တွေ့ရှိရပါသည်။

➢ ပဲမျိုးစုံ တင်ပို့မှုတွင် ယခင်နှစ်ကာလတူထက် တန်ချိန် (၁၆၇,၇၉၆.၃၄) လျော့နည်းခဲ့ပြီး အစီရင်ခံကာလအတွင်း မတ်ပဲ တန်ချိန် (၄၃၅,၉၁၃.၉၃)၊ ပဲစင်းငုံ တန်ချိန် (၉၃,၂၁၆.၆၂) နှင့် ပဲတီစိမ်း တန်ချိန် (၃၈၅,၃၉၉.၀၆) အသီးသီးတင်ပို့ခဲ့ပါသည်။

သွင်းကုန်တင်သွင်းမှု အနေဖြင့် ၁-၄-၂၀၂၂ မှ ၂-၁၂-၂၀၂၂ ထိ စုစုပေါင်း ဒေါ်လာ (၁၁,၇၁၃.၅၉) သန်းရှိခဲ့ပြီး ယခင်နှစ်အလားတူကာလထက် ဒေါ်လာ (၂,၅၃၈.၃၁) သန်း တိုးမြှင့် တင်သွင်းခဲ့သည်ကို တွေ့ရသည်။ ကုန်ပစ္စည်းအလိုက် တင်သွင်းမှုတွင် စားအုန်းဆီမှာ ယခင်နှစ် ကာလတူထက် တန်ချိန် (၁၇၅,၉၇၉)၊ တန်ဖိုး ဒေါ်လာ(၁၄၆.၅၂)သန်း လျော့နည်းတင်သွင်းခဲ့ ကြောင်းနှင့် ဓာတ်မြေဩဇာမှာ တန်ချိန် (၁၆,၁၅၅)လျော့နည်းတင်သွင်းခဲ့သော်လည်း တန်ဖိုး ဒေါ်လာအားဖြင့် (၁၄၇.၇၅) သန်း တိုးမြှင့်ခဲ့ကြောင်း သုံးသပ်တွေ့ရှိရပါသည်။

ရေထွက်ပစ္စည်းတင်ပို့မှုတွင် ၂၀၂၂-၂၀၂၃ ခုနှစ်၊ နိုဝင်ဘာလအတွင်း ငါး၊ ပုစွန်နှင့် အခြား ရေထွက်ပစ္စည်းစုစုပေါင်း တန်ချိန် (၅၃,၁၄၀.၇၂)၊ တန်ဖိုး ဒေါ်လာ (၇၃.၇၂) သန်းနှင့် ယခင်နှစ် အလားတူကာလတွင် တန်ချိန် (၅၅,၁၉၉.၇)၊ တန်ဖိုး ဒေါ်လာ (၈၂.၄၁) သန်း တင်ပို့ခဲ့သဖြင့် ယခင်နှစ်ထက် တန်ချိန် (၂,၀၅၈.၉၇) နှင့် တန်ဖိုးအားဖြင့်(၈.၆၉) သန်းလျော့နည်း တင်ပို့ခဲ့သည် ကိုတွေ့ရသည်။

(ဏ) နိဂုံး

မြန်မာနိုင်ငံ၏ လယ်ယာကဏ္ဍ ပို့ကုန်တင်ပို့မှု (လယ်ယာထွက်ကုန်ပို့ကုန်အခြေအနေ၊ ပဲမျိုးစုံတင်ပို့နိုင်မှု) အခြေအနေ၊ တင်သွင်းမှု (ကုန်ပစ္စည်းအုပ်စုအလိုက်တင်သွင်းမှု) အခြေအနေ နှင့် ရေထွက်ပစ္စည်းတင်ပို့မှုများအား သိရှိနိုင်ပါရန် ပြုစုတင်ပြအပ်ပါသည်။

လယ်ယာစီးပွားနှင့် ကုန်သွယ်မှုဌာနခွဲ

ကုန်စည်အုပ်စုအလိုက် ပို့ကုန်တန်ဖိုးအခြေပြဇယား
 ၂၀၁၂-၂၀၁၃ မှ ၂၀၂၂-၂၃ (၁-၄-၂၀၂၂ မှ ၂-၁၂-၂၀၂၂ ထိ)

အမေရိကန်ဒေါ်လာသန်း

စဉ်	အကြောင်းအရာ	၂၀၁၂-၂၀၁၃	၂၀၁၃-၂၀၁၄	၂၀၁၄-၂၀၁၅	၂၀၁၅-၂၀၁၆	၂၀၁၆-၂၀၁၇	၂၀၁၇-၂၀၁၈	၂၀၁၈ (Mini Budget)	၂၀၁၈-၂၀၁၉	၂၀၁၉-၂၀၂၀	၂၀၂၀-၂၀၂၁	၂၀၂၁-၂၀၂၂ (Mini Budget) (ယာယီ)	၂၀၂၂-၂၀၂၃ (၁-၄-၂၀၂၂ မှ ၂-၁၂-၂၀၂၂ ထိ)
၁	လယ်ယာထွက်ပစ္စည်း	၂၆၉၆.၇၄	၂၆၆၁.၀၁	၂၉၁၉.၆၆	၂၆၁၅.၇၇	၂၉၂၈.၁၀	၃၀၈၇.၁၂	၁၂၇၈.၇၆	၃၂၆၁.၅၉	၃၇၂၅.၇၀	၄၆၂၄.၂၀	၂၄၀၇.၈၆	၂၃၇၈.၈၆
၂	တိရိစ္ဆာန်ထွက်ပစ္စည်း	၃၂.၈၉	၁၅.၄၂	၈.၂၉	၈.၀၁	၁၀.၆၃	၆၁.၀၀	၁၇၈.၃၂	၃၆၆.၃၆	၁၀၇.၇၄	၁၈.၉	၅.၃၆	၁၈.၂၁
၃	ရေထွက်ပစ္စည်း	၆၂၄.၁၈	၅၁၆.၀၄	၄၂၁.၀၄	၄၆၉.၅၂	၅၈၁.၅၂	၆၉၉.၀၄	၂၉၈.၁၅	၇၃၂.၁၆	၈၅၈.၉၆	၇၈၅.၀၂	၄၈၁.၅၈	၄၉၁.၂၄
၄	သတ္တုတွင်းထွက်ပစ္စည်း	၃၉၉.၀၆	၁၃၃၉.၄၆	၁၄၉၈.၈၈	၉၆၈.၃၅	၁၀၁၀.၇၈	၁၇၈၄.၀၂	၁၀၄၉.၁၈	၁၄၆၅.၄၆	၁၈၇၀.၈၄	၈၉၅.၆၁	၂၈၄.၀၇	၂၀၅.၇၅
၅	သစ်တောထွက်ပစ္စည်း	၅၉၅.၆၅	၉၄၈.၀၃	၉၄.၄	၂၁၂.၄၈	၂၄၇.၀၀	၂၁၂.၁၂	၉၅.၂၁	၁၇၄.၇၈	၁၅၄.၀၇	၁၂၈.၀၇	၈၃.၉	၉၇.၁၅
၆	စက်မှုကုန်ချောပစ္စည်း	၄၄၉၂.၈၇	၄၆၃၇.၅	၆၅၂၄.၆၁	၅၇၃၄.၄၆	၅၄၇၇.၅၁	၆၉၇၉.၈၁	၄၆၇၂.၅၈	၁၀၂၉၀.၉၆	၉၉၉၇.၁၉	၈၂၅၃.၄၁	၄၆၈၄.၅၄	၇၆၅၉.၅၉
၇	အခြားပစ္စည်း	၁၃၅.၆၄	၁၀၈၆.၅	၁၀၅၆.၈၅	၁၁၂၈.၂၉	၁၇၄၃.၀၀	၂၀၆၀.၀၅	၁၂၈၈.၈၃	၇၆၉.၁၀	၉၆၆.၆၀	၆၅၈.၀၇	၃၃၂.၁၃	၃၂၀.၃၅
စုစုပေါင်း		၈၉၇၇.၀၃	၁၁၂၀၃.၉၆	၁၂၅၂၃.၇၃	၁၁၁၃၆.၈၉	၁၁၉၉၈.၅၅	၁၄၈၈၃.၁၆	၈၈၆၁.၀၃	၁၇၀၆၀.၄၁	၁၇၆၈၁.၀၉	၁၅၃၆၃.၂၈	၈၂၇၉.၄၄	၁၁၁၇၁.၁၄

အဓိကလယ်ယာထွက်ကုန်အမယ်များ၏ တင်ပို့နိုင်မှု အခြေပြဇယား

ဒေါ်လာသန်း

စဉ်	ပို့ကုန်အမျိုးအမည်	၂၀၁၆-၁၇ (ဧပြီမှ မတ်)	၂၀၁၇-၁၈ (ဧပြီမှ မတ်)	၂၀၁၈ (Mini Budget) (ဧပြီ မှ စက်)	၂၀၁၈-၁၉ (အောက်မှ စက်)	၂၀၁၉-၂၀ (အောက်မှ စက်)	၂၀၂၀-၂၁ (အောက်မှ စက်)	၂၀၂၁-၂၂ (Mini Budget) (အောက်မှ မတ်)
၁	ဆန်၊ဆန်ကွဲ	၅၅၃.၉၆	၁၁၄၂.၄	၃၉၀.၉၁	၇၀၉.၇	၇၉၄.၃၉	၇၀၀.၁၃	၄၄၄.၂၇
၂	ပဲအမျိုးမျိုး	၁,၃၉၈.၉၁	၈၈၆.၇၂	၃၉၇.၆၁	၁,၀၂၆.၃၁	၁,၁၉၅.၈၁	၁,၅၇၀.၇၃	၈၃၀.၆၃
၃	ပြောင်း	၂၅၂.၅၉	၂၉၄.၅၀	၈၄.၃၇	၂၇၇.၀၈	၃၆၈.၃၇	၅၃၆.၃၄	၃၆၈.၂၃
၄	နှမ်း	၁၄၅.၆၉	၁၄၇.၀၆	၃၆.၄၄	၁၉၃.၆၂	၂၇၉.၃၉	၃၃၈.၉၈	၁၉၄.၁၉
၅	ရာဘာ	၁၉၇.၃၆	၁၉၃.၇၅	၈၈.၃၆	၂၅၇.၇၅	၂၆၄.၄၄	၄၃.၇၆	၂၈၇.၅
၆	အခြား	၃၇၉.၅၉	၄၂၂.၇	၂၈၁.၀၇	၇၉၇.၁၄	၈၂၃.၃၀	၁၄၃၄.၁၉	၂၈၃.၀၅
	စုစုပေါင်း	၂,၉၂၈.၁၀	၃,၀၈၇.၁၂	၁,၂၇၈.၇၆	၃,၂၆၁.၅၉	၃,၇၂၅.၇	၄,၆၂၄.၁၃	၂,၄၀၇.၈၆

အဓိကလယ်ယာထွက်ကုန်အမယ်များ၏ နှစ်အလိုက်တင်ပို့နိုင်မှု အခြေပြဇယား

ဒေါ်လာသန်း

စဉ်	ပို့ကုန်အမျိုးအမည်	၂၀၁၆-၁၇ (ဧပြီမှ မတ်)	၂၀၁၇-၁၈ (ဧပြီမှ မတ်)	၂၀၁၈ (Mini Budget) (ဧပြီမှ စက်)	၂၀၁၈-၁၉ (အောက်မှ စက်)	၂၀၁၉-၂၀ (အောက်မှ စက်)	၂၀၂၀-၂၁ (အောက်မှ စက်)	ကာလတူနှိုင်းယှဉ်ချက်		
								၂၀၂၁-၂၂ (အောက်မှ မတ်)	၂၀၂၀-၂၁ (အောက်မှ မတ်)	ခြားနားချက်
၁	ဆန်၊ဆန်ကွဲ	၅၅၃.၉၆	၁၁၄၂.၄	၃၉၀.၉၁	၇၀၉.၇	၇၉၄.၃၉	၇၀၀.၁၃	၄၄၄.၂၇	၄၂၈.၄၄	၁၅.၈၃
၂	ပဲအမျိုးမျိုး	၁,၃၉၈.၉၁	၈၈၆.၇၂	၃၉၇.၆၁	၁,၀၂၆.၃၁	၁,၁၉၅.၈၁	၁,၅၇၀.၇၃	၈၃၀.၆၃	၈၀၆.၀၃	၂၄.၆
၃	ပြောင်း	၂၅၂.၅၉	၂၉၄.၅၀	၈၄.၃၇	၂၇၇.၀၈	၃၆၈.၃၇	၅၃၆.၃၄	၃၆၈.၂၃	၃၃၁.၄၉	၃၆.၇၄
၄	နှမ်း	၁၄၅.၆၉	၁၄၇.၀၆	၃၆.၄၄	၁၉၃.၆၂	၂၇၉.၃၉	၃၃၈.၉၈	၁၉၄.၁၉	၂၈၄.၄၇	-၉၀.၂၈
၅	ရာဘာ	၁၉၇.၃၆	၁၉၃.၇၅	၈၈.၃၆	၂၅၇.၇၅	၂၆၄.၄၄	၄၃.၇၆	၂၈၇.၅	၂၇၈.၀၂	၉.၄၈
၆	အခြား	၃၇၉.၅၉	၄၂၂.၇	၂၈၁.၀၇	၇၉၇.၁၄	၈၂၃.၃၀	၁၄၃၄.၁၉	၂၈၃.၀၅	၇၉၉.၇	-၅၁၆.၆၅
	စုစုပေါင်း	၂,၉၂၈.၁၀	၃,၀၈၇.၁၂	၁,၂၇၈.၇၆	၃,၂၆၁.၅၉	၃,၇၂၅.၇	၄,၆၂၄.၁၃	၂,၄၀၇.၈၆	၂,၉၂၈.၁၄	-၅၂၀.၂၈

၂၀၂၂-၂၀၂၃ ခုနှစ် ၊ ဧပြီလမှ နိုဝင်ဘာလအထိ စိုက်ပျိုးရေးသွင်းအားစု မြေဩဇာများ တင်သွင်းမှုအခြေအနေ

ငါး အမျိုးအစား	ဧပြီလ		မေလ		ဇွန်လ		ဇူလိုင်လ		ဩဂုတ်လ		စက်တင်ဘာလ		အောက်တိုဘာလ		နိုဝင်ဘာလ		စုစုပေါင်း	
	တင်သွင်းသည့် တန်ချိန် (MT)	ထောက်ခံချက် အရေအတွက်	တင်သွင်းသည့် တန်ချိန် (MT)	ထောက်ခံချက် အရေအတွက်	တင်သွင်းသည့် တန်ချိန် (MT)	ထောက်ခံချက် အရေအတွက်	တင်သွင်းသည့် တန်ချိန် (MT)	ထောက်ခံချက် အရေအတွက်	တင်သွင်းသည့် တန်ချိန် (MT)	ထောက်ခံချက် အရေအတွက်	တင်သွင်းသည့် တန်ချိန် (MT)	ထောက်ခံချက် အရေအတွက်	တင်သွင်းသည့် တန်ချိန် (MT)	ထောက်ခံချက် အရေအတွက်	တင်သွင်းသည့် တန်ချိန် (MT)	ထောက်ခံချက် အရေအတွက်	တင်သွင်းသည့် တန်ချိန် (MT)	ထောက်ခံချက် အရေအတွက်
၁ Nitrogen	၁၅၉၇၁	၃၅	၆၂၅၉၃	၅၀	၄၉၂၁၀	၇၆	၁၆၀၈၂၄	၆၉	၂၄၄၄၆၃	၇၄	၁၁၂၁၆၈	၄၃	၆၅၄၉၀	၂၄	၁၃၄၈၈၅	၂၈	၈၄၅၆၀၄	၃၉၉
၂ Phosphate	၁၂၅၆	၁	၄၃၈၁	၄	၁၄၂၀	၁	၆၂၅၀	၅	၂၃၀၀၀	၇	၂၆၇၅၀	၆	၇၀၀၀	၂	၃၁၀၀၀	၉	၁၀၁၀၅၇	၃၅
၃ Potassium	၁၃၅	၄	၁၀၂၀	၃	၂၈၁၅	၆	၂၀၅၉	၄	၃၅၀	၁	၃၂၅	၃	၇၀၀	၂	၈၉၀၀	၇	၁၆၃၀၄	၃၀
၄ Compound	၁၆၁၀၆	၄၅	၅၅၀၅၃	၃၆	၁၉၅၆၇	၅၂	၇၃၆၉၉	၅၇	၃၉၉၃၇	၅၄	၄၆၄၁၁	၃၇	၅၃၉၂၀	၂၅	၇၆၃၂၄	၂၃	၃၈၁၀၁၇	၃၂၉
၅ Follar	၁၉၃	၂၀	၄၅၇	၂၈	၅၇	၄၇	၈၄၆	၆၂	၅၄၄	၅၀	၁၉၇၇	၈၁	၁၁၁၄	၂၃	၁၉၂	၁၄	၅၃၈၀	၃၂၅
၆ Organic	၂၉၁	၂	၇၇	၂	၇၃၃	၅	၂၅၈	၃	၂၁၀၆	၃	၃၁၄	၃	၃၈၂	၁	၇၄၀	၃	၄၈၈၁	၂၂
၇ Gypsum	၆၄	၁	၁၉၂	၂	၁၆၀	၂					၃၈၄	၁					၈၀၀	၆
၈ Other	၄၇	၈	၃၅၃	၉	၂၁	၁၀	၄၆၀	၆	၂၁၂၈	၁၁	၁၁၉၈၃	၁၁	၈၉၇	၇	၉၆၅၀	၅	၂၅၅၃၉	၆၇
စုစုပေါင်း	၃၄၀၆၃	၁၁၆	၁၂၄၁၂၆	၁၃၄	၇၃၉၆၃	၁၉၉	၂၄၄၃၉၆	၂၀၆	၃၁၂၅၈	၂၀၀	၂၀၀၃၁၂	၁၈၅	၁၂၉၅၀၃	၈၄	၂၆၁၆၉၁	၈၉	၁၃၈၀၅၈၂	၁၂၁၃

အရင်းအမြစ်။ မြေအသုံးချရေးဌာနမှ MOALI

နောက်ဆက်တွဲဇယား-ဃ

၂၀၂၁-၂၂ နှင့် ၂၀၂၀-၂၁ ကာလတူ (အောက်တိုဘာ မှ မတ်လထိ)

သွင်းကုန်တင်သွင်းမှု နှိုင်းယှဉ်ချက်အခြေပြဇယား

အမေရိကန်ဒေါ်လာသန်း

စဉ်	အမျိုးအမည်	၂၀၁၆-၁၇ (ဧပြီမှ မတ်)	၂၀၁၇-၁၈ (ဧပြီမှ မတ်)	၂၀၁၈ (Mini Budget (ဧပြီ မှ စက်))	၂၀၁၈-၁၉ (အောက်မှ စက်)	၂၀၁၉-၂၀ (အောက်မှ စက်)	၂၀၂၀-၂၁ (အောက်မှ စက်)	ကာလတူနှိုင်းယှဉ်ချက်		
								၂၀၂၁-၂၂ (အောက်မှ မတ်)	၂၀၂၀-၂၁ (အောက်မှ မတ်)	ခြားနားချက်
(က)	ရင်းနှီးမြုပ်နှံမှုကုန်ပစ္စည်းများ	၆,၉၁၉.၃၉	၆,၅၉၀.၄၁	၃,၄၅၅.၃၄	၅,၈၆၁.၄၅	၇,၃၁၅.၃၃	၄,၇၄၀.၄၇	၁,၄၉၂.၁၇	၂,၇၈၀.၃၁	-၁,၂၈၈.၁၅
(ခ)	လုပ်ငန်းသုံးကုန်ပစ္စည်းများ	၆,၁၆၅.၃၆	၇,၆၈၅.၀၆	၃,၇၆၅.၈၅	၇,၃၇၉.၆၉	၆,၈၇၃.၂၇	၅,၄၃၃.၈၂	၃,၅၇၃.၀၆	၂,၅၇၄.၈၃	၉၉၈.၂၃
(ဂ)	လူသုံးကုန်ပစ္စည်းများ	၄,၁၂၆.၃၁	၄,၄၁၉.၄၃	၂,၆၄၆.၅၉	၄,၈၄၅.၄၇	၄,၈၆၂.၂၆	၄,၅၀၁.၇၆	၁,၇၄၅.၆၇	၁,၆၂၀.၁၅	၁၂၅.၅၃
(ဃ)	CMP	-	-	-	-	-	-	၁,၁၄၄.၃၅	၈၁၅.၂၆	၃၂၉.၁
စုစုပေါင်း		၁၇,၂၁၁.၀၆	၁၈,၆၉၄.၉	၉,၈၆၇.၇၈	၁၈,၀၈၆.၆	၁၉,၀၅၀.၉	၁၄,၆၈၆.၀၆	၇,၉၅၅.၂၆	၇,၇၉၀.၅၅	၁၆၄.၇၁

နောက်ဆက်တွဲပုံ(၁)။ ၂၀၁၅-၂၀၁၆ မှ ၂၀၂၂-၂၃(၁-၄-၂၀၂၂ မှ ၁-၄-၂၀၂၂ထိ) ကုန်စည်အုပ်စုအလိုက် ပို့ကုန်တန်ဖိုး ပါဝင်မှု%

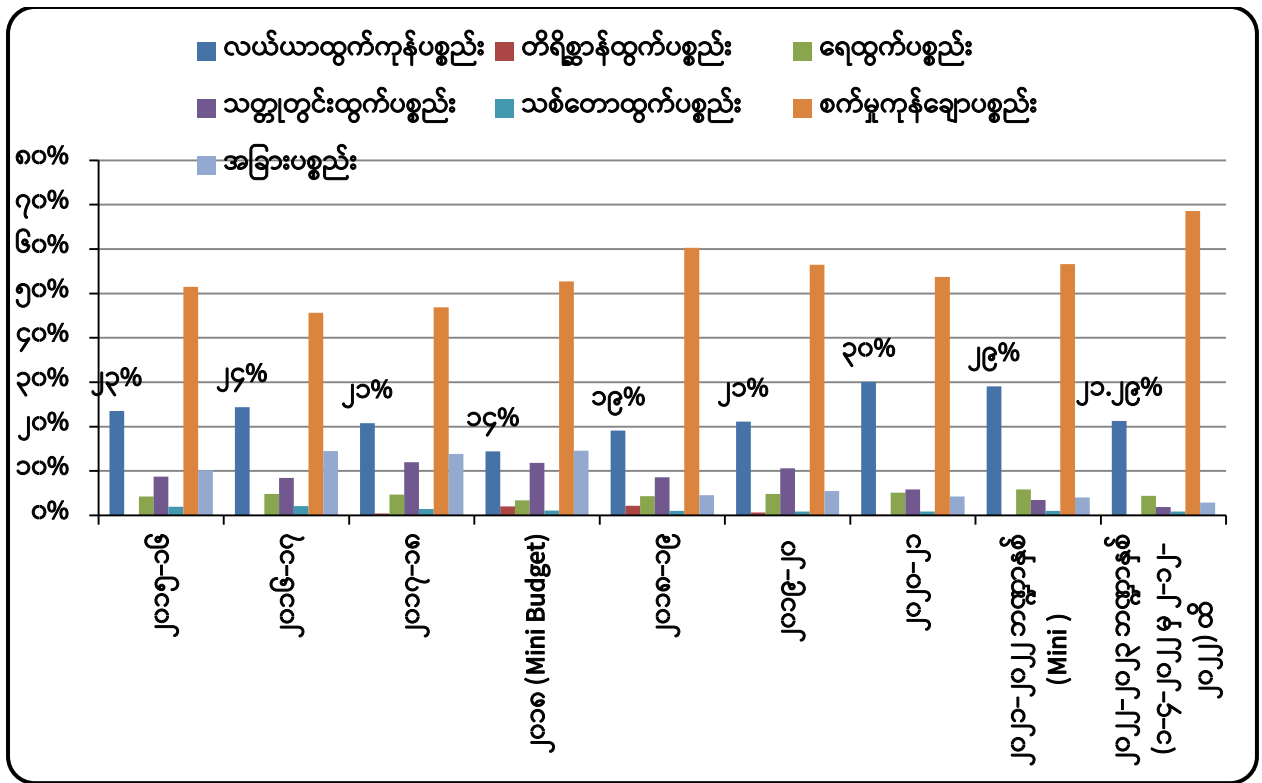

နောက်ဆက်တွဲ ပုံ(၂)။ လက်ရှိဘဏ္ဍာနှစ်နှင့် ယခင်ဘဏ္ဍာနှစ် အလားတူကာလ လယ်ယာထွက်ပို့ကုန်ပါဝင်မှု တန်ဖိုးပါဝင်မှု

