

စိုက်ပျိုးရေး၊ မွေးမြူရေးနှင့် ဆည်မြောင်းဝန်ကြီးဌာန  
စီမံကိန်းဦးစီးဌာန  
လယ်ယာစီးပွားနှင့် ကုန်သွယ်မှုဌာနခွဲ



မြန်မာ့လယ်ယာကဏ္ဍပို့ကုန်၊ သွင်းကုန်နှင့်  
ရေထွက်ပစ္စည်းတင်ပို့မှုဆိုင်ရာ  
အစီရင်ခံစာ တင်ပြခြင်း  
(၂၀၂၂ ခုနှစ်၊ ဧပြီလအထိ)

မာတိကာ

(က) နိဒါန်း	၁
(ခ) ရည်ရွယ်ချက်	၂
(ဂ) ၅-နှစ်တာကာလအတွင်း ပို့ကုန်အုပ်စုအလိုက် တင်ပို့မှုနှိုင်းယှဉ်ချက်	၂
(ဃ) ၂၀၂၂ ခုနှစ်၊ ဧပြီလ(၁) ရက်မှ စက်တင်ဘာလ(၃၀) ရက်ထိ ပို့ကုန်တင်ပို့မှုအခြေအနေ	၄
၁။ လယ်ယာထွက်ကုန်အမျိုးအစားအလိုက် တင်ပို့နိုင်မှုအခြေအနေ	၄-၈
၂။ ဆီထွက်သီးနှံတင်ပို့မှုအခြေအနေ	၈
(င) ပို့ကုန်အုပ်စုအလိုက်တင်ပို့မှုအား ယခင်နှစ်ကာလတူနှင့် နှိုင်းယှဉ်ချက်	၈-၁၀
(စ) ၂၀၂၁-၂၂ Mini Budget နှင့် ၂၀၁၈ Mini Budget ပို့ကုန်တင်ပို့မှု နှိုင်းယှဉ်ချက်	၁၁-၁၂
(ဆ) ၂၀၂၁-၂၂ နှင့် ၂၀၂၀-၂၀၂၁ ကာလတူ (အောက်တိုဘာလ မှ မတ်လထိ) ပို့ကုန်တင်ပို့နိုင်မှု နှိုင်းယှဉ်ချက်	၁၂-၁၃
(ဇ) ရေထွက်ပစ္စည်း ရောင်းချမှု အခြေအနေ	၁၄-၁၅
(ဈ) (၅) နှစ်တာကာလအတွင်း ပြည်ပမှသွင်းကုန်တင်သွင်းမှုနှိုင်းယှဉ်ချက်	၁၅
(ည) ၂၀၂၂ခုနှစ်၊ ဧပြီလ (၁) ရက် မှ စက်တင်ဘာလ (၃၀)ရက်ထိ သွင်းကုန်တင်သွင်းမှု အခြေအနေ	၁၅
၁။ လယ်ယာကဏ္ဍသွင်းကုန်ပစ္စည်းများ၏ တင်သွင်းမှုအခြေအနေ	၁၆-၁၈
(ဋ) သွင်းကုန်အုပ်စုအလိုက် တင်သွင်းမှုအား ယခင်နှစ်ကာလတူနှင့် နှိုင်းယှဉ်ချက်	၁၈
(ဌ) ၂၀၂၁-၂၂ Mini Budget နှင့် ၂၀၁၈ Mini Budget သွင်းကုန်တင်သွင်းမှု နှိုင်းယှဉ်ချက်	၁၉
(ဍ) ၂၀၂၁-၂၂ နှင့် ၂၀၂၀-၂၀၂၁ ကာလတူ (အောက်တိုဘာ မှ မတ်လ) သွင်းကုန်တင်သွင်းမှု နှိုင်းယှဉ်ချက်	၁၉-၂၂
(ဎ) သုံးသပ်ချက်	၂၂-၂၄
(ဏ) နိဂုံး	၂၄

# မြန်မာ့လယ်ယာကဏ္ဍပို့ကုန်နှင့် သွင်းကုန်ဆိုင်ရာ အစီရင်ခံစာ

(၂၀၂၂ ခုနှစ်၊ စက်တင်ဘာလ)

## (က) နိဒါန်း

မြန်မာ့စိုက်ပျိုးရေးကဏ္ဍသည် ပြည်တွင်းအလုပ်အကိုင်ရရှိမှု၊ ပြည်ပပို့ကုန်တင်ပို့မှုနှင့် ပြည်တွင်းအသားတင်ကုန်ထုတ်လုပ်မှုတို့တွင် အဓိကအစိတ်အပိုင်းတစ်ခုအဖြစ် ပါဝင်နေရာ နိုင်ငံ၏ စီးပွားရေးဖွံ့ဖြိုးတိုးတက်မှုတွင် အရေးပါသောအခန်းကဏ္ဍမှ ပါဝင်လျက်ရှိသည်။

စီးပွားရေးနှင့် ကူးသန်းရောင်းဝယ်ရေးဝန်ကြီးဌာနက ထုတ်ပြန်သော အချက်အလက်များ အရ ၂၀၁၂-၂၀၁၃ ဘဏ္ဍာနှစ်မှ ၂၀၂၀-၂၀၂၁ ဘဏ္ဍာနှစ်ထိ (၁၀) နှစ်တာ ကာလအတွင်း နိုင်ငံ၏ ပို့ကုန်အမယ်အုပ်စု (၇) ခုအနက် လယ်ယာထွက်ပစ္စည်းတင်ပို့မှုမှ နိုင်ငံခြားဝင်ငွေဒုတိယ အများဆုံး ရရှိနေသည်ကို တွေ့ရှိရသည်။ (ဇယား-၁၊ ပုံ-၁)

ဇယား (၁) - ကုန်စည်အုပ်စုအလိုက် ပို့ကုန်တန်ဖိုးအခြေပြဇယား

၂၀၁၂-၂၀၁၃ မှ ၂၀၂၂-၂၃ (၁-၄-၂၀၂၂ မှ ၃၀-၉-၂၀၂၂ ထိ)

အမေရိကန်ဒေါ်လာသန်း

စဉ်	အကြောင်းအရာ	၂၀၁၂-၂၀၁၃	၂၀၁၃-၂၀၁၄	၂၀၁၄-၂၀၁၅	၂၀၁၅-၂၀၁၆	၂၀၁၆-၂၀၁၇	၂၀၁၈-၂၀၁၉	၂၀၁၉-၂၀၂၀	၂၀၂၀-၂၀၂၁	၂၀၂၁-၂၀၂၂	၂၀၂၂-၂၀၂၃ (Mini Budget) (ယာယီ)	၂၀၂၂-၂၀၂၃ (၁-၄-၂၀၂၂ မှ ၃၀-၉-၂၀၂၂ ထိ)	
၁	လယ်ယာထွက်ပစ္စည်း	၂၆၉၆.၇၄	၂၆၆၁.၀၁	၂၉၁၉.၆၆	၂၆၁၅.၇၇	၂၉၂၈.၁၀	၃၀၈၇.၁၂	၁၂၇၈.၇၆	၃၂၆၁.၅၉	၃၇၂၅.၇၀	၄၆၂၄.၂၀	၂၄၀၇.၈၆	၁၇၁၁.၂
၂	တိရိစ္ဆာန်ထွက်ပစ္စည်း	၃၂.၈၉	၁၅.၄၂	၈.၂၉	၈.၀၁	၁၀.၆၃	၆၁.၀၀	၁၇၈.၃၂	၃၆၆.၃၆	၁၀၇.၇၄	၁၈.၉	၅.၃၆	၁၆.၉၉
၃	ရေထွက်ပစ္စည်း	၆၂၄.၁၈	၅၁၆.၀၄	၄၂၁.၀၄	၄၆၉.၅၂	၅၈၁.၅၂	၆၉၉.၀၄	၂၉၈.၁၅	၇၃၂.၁၆	၈၅၈.၉၆	၇၈၅.၀၂	၄၈၁.၅၈	၃၄၄.၁၇
၄	သတ္တုတွင်းထွက်ပစ္စည်း	၃၉၉.၀၆	၁၃၃၉.၄၆	၁၄၉၈.၈၈	၉၆၈.၃၅	၁၀၁၀.၇၈	၁၇၈၄.၀၂	၁၀၄၉.၁၈	၁၄၆၅.၄၆	၁၈၇၀.၈၄	၈၉၅.၆၁	၂၈၄.၀၇	၁၇၁.၀၁
၅	သစ်တောထွက်ပစ္စည်း	၅၉၅.၆၅	၉၄၈.၀၃	၉၄.၄	၂၁၂.၄၈	၂၄၇.၀၀	၂၁၂.၁၂	၉၅.၂၁	၁၇၄.၇၈	၁၅၄.၀၇	၁၂၈.၀၇	၈၃.၉	၇၆.၀၅
၆	စက်မှုကုန်ချောပစ္စည်း	၄၄၉၂.၈၇	၄၆၃၇.၅	၆၅၂၄.၆၁	၅၇၃၄.၄၆	၅၄၇၇.၅၁	၆၉၇၉.၈၁	၄၆၇၂.၅၈	၁၀၂၉၀.၉၆	၉၉၉၇.၁၉	၈၂၅၃.၄၁	၄၆၈၄.၅၄	၅၉၇၅.၈၄
၇	အခြားပစ္စည်း	၁၃၅.၆၄	၁၀၈၆.၅	၁၀၅၆.၈၅	၁၁၂၈.၂၉	၁၇၄၃.၀၀	၂၀၆၀.၀၅	၁၂၈၈.၈၃	၇၆၉.၁၀	၉၆၆.၆၀	၆၅၈.၀၇	၃၃၂.၁၃	၂၆၅.၅၇
<b>စုစုပေါင်း</b>		<b>၈၉၇၇ .၀၃</b>	<b>၁၁၂၀၃ .၉၆</b>	<b>၁၂၅၂၃ .၇၃</b>	<b>၁၁၁၃၆.၈၉</b>	<b>၁၁၉၉၈ .၅၅</b>	<b>၁၄၈၈၃ .၁၆</b>	<b>၈၈၆၁.၀၃</b>	<b>၁၇၀၆၀ .၄၁</b>	<b>၁၇၆၈၁.၀၉</b>	<b>၁၅၃၆၃.၂၈</b>	<b>၈၂၇၉.၄၄</b>	<b>၈၅၆၀.၈၃</b>

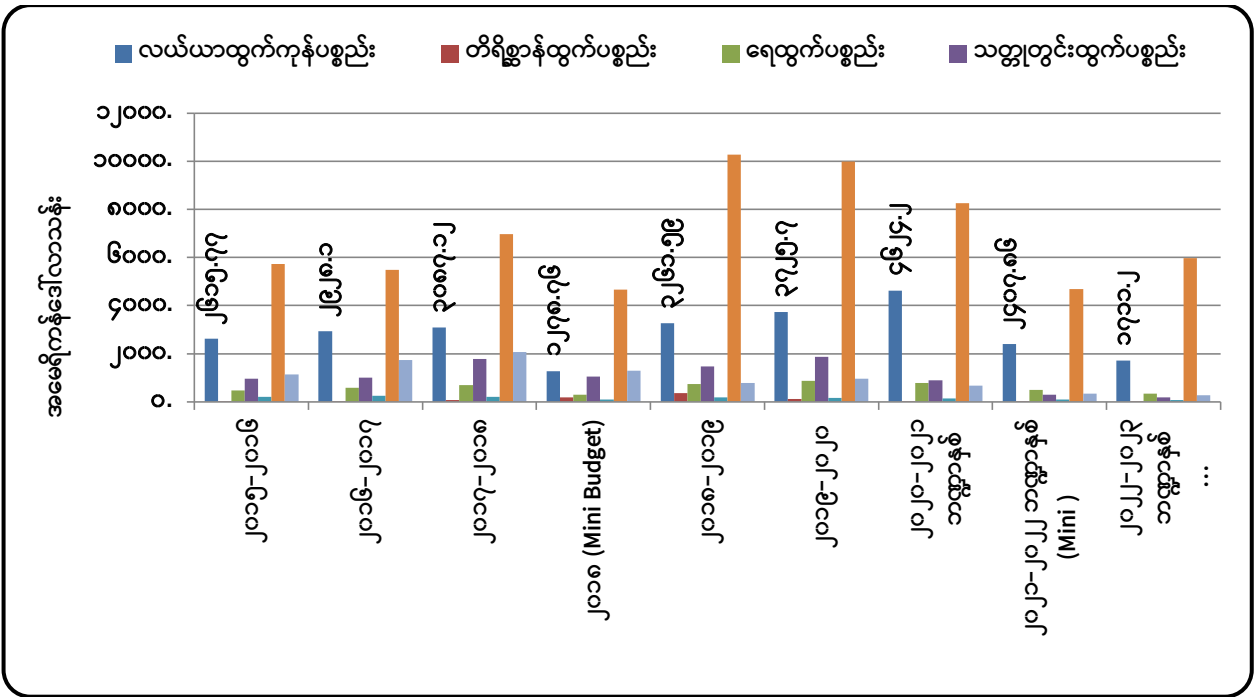

ပုံ (၁)။ ၂၀၁၅-၁၆ မှ ၂၀၂၂-၂၃ (၁-၄-၂၀၂၂ မှ ၃၀-၉-၂၀၂၂)ထိ ကုန်စည်အုပ်စုအလိုက် ပို့ကုန်တန်ဖိုး

**(ခ) ရည်ရွယ်ချက်**

- (၁) လယ်ယာကဏ္ဍပို့ကုန်ဆိုင်ရာ ကိန်းဂဏန်းအချက်အလက်များနှင့် စာရင်းဇယားများအား အချိန်နှင့် တပြေးညီ သိရှိနိုင်စေရန်၊
- (၂) မူဝါဒချမှတ်ခြင်းနှင့် သုတေသနစာတမ်းများပြုစုခြင်းတို့အတွက် အထောက်အကူပြုစေရန်။

**(ဂ) ၅-နှစ်တာကာလအတွင်း ပို့ကုန်အုပ်စုအလိုက် တင်ပို့မှုနှိုင်းယှဉ်ချက်**

ပြီးခဲ့သည့် (၅) နှစ်တာကာလအတွင်း ၂၀၁၆-၂၀၁၇ ဘဏ္ဍာနှစ်တွင် မြန်မာနိုင်ငံ၏ ပြည်ပပို့ကုန်တန်ဖိုးစုစုပေါင်း အမေရိကန်ဒေါ်လာ (၁၁,၉၉၈.၅၅) သန်းရှိသည့်အနက် လယ်ယာထွက်ကုန် အနေဖြင့် (၂,၉၂၈.၁) သန်းရှိခဲ့သည်ကိုတွေ့ရပြီး၊ ၂၀၂၀-၂၀၂၁ ဘဏ္ဍာနှစ်တွင် ပြည်ပပို့ကုန်တန်ဖိုးစုစုပေါင်း အမေရိကန်ဒေါ်လာ (၁၅,၃၆၃.၂၈) သန်းတွင် လယ်ယာထွက်ကုန် အနေဖြင့် (၄,၆၂၄.၂) သန်းရှိခဲ့ပါသည်။ (ဇယား-၁)။ လယ်ယာထွက်ကုန်ပါဝင်မှုမှာ ရာခိုင်နှုန်းအားဖြင့် ၂၀၁၆-၂၀၁၇ ဘဏ္ဍာနှစ်တွင်(၂၄%)၊ ၂၀၂၀-၂၀၂၁ ဘဏ္ဍာနှစ် တွင် (၃၀%) ရှိခဲ့သောကြောင့် ပါဝင်မှုရာခိုင်နှုန်း (၆%) တိုးမြှင့်လာခဲ့ပါသည်။ (ဇယား-၁,၂၊ ပုံ-၂)

သို့ဖြစ်၍ ၂၀၁၆-၁၇ မှ ၂၀၂၀-၂၁ ထိ (၅) နှစ်တာကာလအတွင်း စုစုပေါင်း ပို့ကုန်တန်ဖိုးမှာ ပမာဏအားဖြင့် အမေရိကန်ဒေါ်လာ (၃၃၃၆.၇၄) သန်း နှင့် လယ်ယာထွက်ကုန် ပို့ကုန်တန်ဖိုးမှာ ဒေါ်လာ (၁,၆၉၆.၁)သန်း တိုးတက်ရရှိခဲ့သည်။ (ဇယား-၁)

ဇယား (၂) - ပို့ကုန်အုပ်စုအလိုက် ပို့ကုန်တန်ဖိုးပါဝင်မှုရာခိုင်နှုန်းအခြေပြဇယား

ပါဝင်မှုရာခိုင်နှုန်း

စဉ်	အကြောင်းအရာ	၂၀၁၅-၁၆	၂၀၁၆-၁၇	၂၀၁၇-၁၈	၂၀၁၈ (Mini budget)	၂၀၁၈-၁၉	၂၀၁၉-၂၀	၂၀၂၀-၂၁	၂၀၂၁-၂၂ (Mini Budget) (အောက်မှမတ်)	၂၀၂၂-၂၃ (၁-၄-၂၀၂၂မှ ၃၀-၉-၂၀၂၂) ထိ
၁	လယ်ယာထွက်ပစ္စည်း	၂၃%	၂၄%	၂၁%	၁၄%	၁၉%	၂၁%	၃၀%	၂၉%	၂၀%
၂	တိရိစ္ဆာန်ထွက်ပစ္စည်း	၀%	၀%	၀.၄%	၂%	၂%	၁%	၀.၁%	၀.၀၆%	၀.၂%
၃	ရေထွက်ပစ္စည်း	၄%	၅%	၅%	၃%	၄%	၅%	၅%	၆%	၄%
၄	သတ္တုတွင်းထွက်ပစ္စည်း	၉%	၈%	၁၂%	၁၂%	၉%	၁၁%	၆%	၃%	၂%
၅	သစ်တောထွက်ပစ္စည်း	၂%	၂%	၁%	၁%	၁%	၁%	၁%	၁%	၁%
၆	စက်မှုကုန်ချောပစ္စည်း	၅၁%	၄၆%	၄၇%	၅၃%	၆၀%	၅၆%	၅၄%	၅၇%	၇၀%
၇	အခြားပစ္စည်း	၁၀%	၁၅%	၁၄%	၁၅%	၅%	၅%	၄%	၄%	၃%
	စုစုပေါင်း	၁၀၀%	၁၀၀%	၁၀၀%	၁၀၀%	၁၀၀%	၁၀၀%	၁၀၀%	၁၀၀%	၁၀၀%

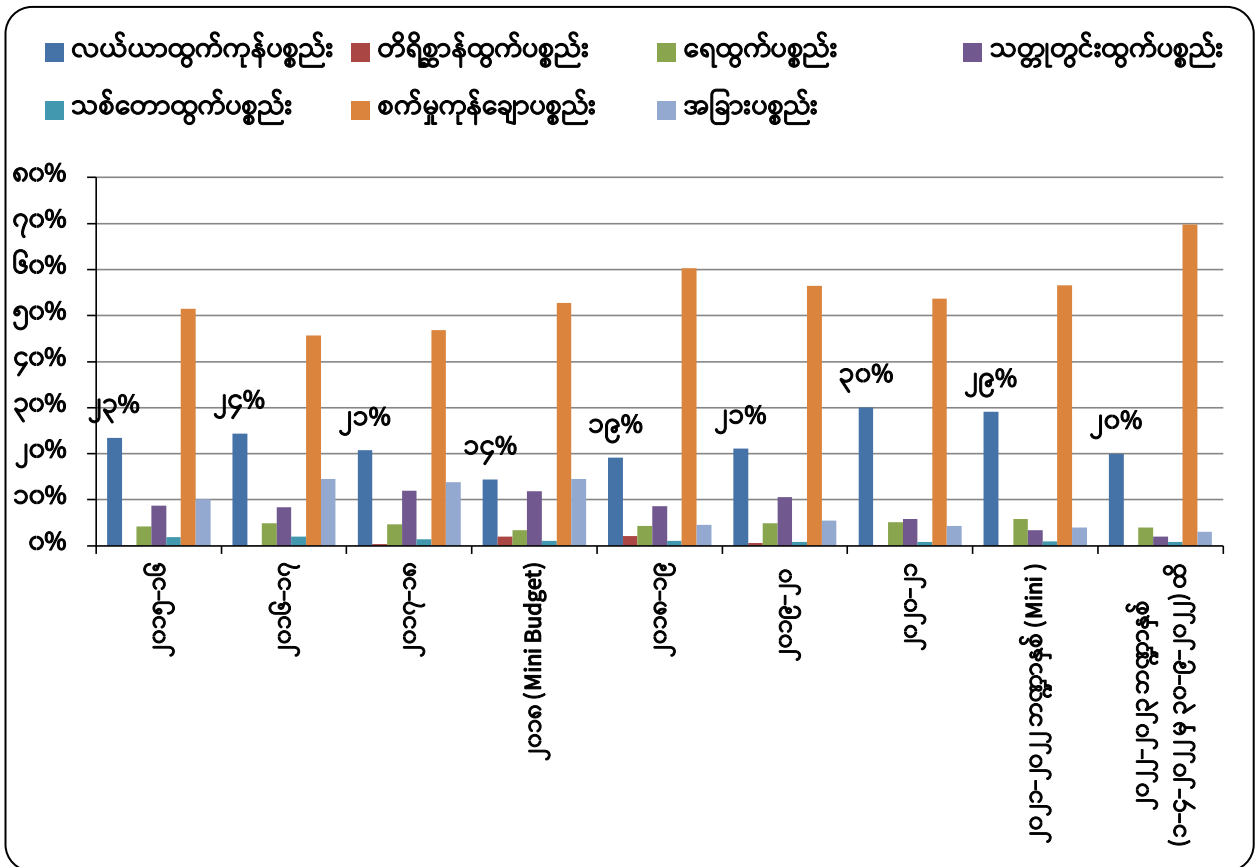

ပုံ (၂) ။ ၂၀၁၅-၁၆ မှ ၂၀၂၂-၂၃ (၁-၄-၂၀၂၂ မှ ၃၀-၉-၂၀၂၂) ထိ ကုန်စည်အုပ်စုအလိုက် ပို့ကုန်တန်ဖိုးပါဝင်မှု (%)

(ဃ)၂၀၂၂ ခုနှစ်၊ ဧပြီလ(၁) ရက် မှ စက်တင်ဘာလ(၃၀) ရက်ထိ ပို့ကုန်တင်ပို့မှု အခြေအနေ

အစီရင်ခံကာလအတွင်း ၂၀၂၂ ခုနှစ်၊ ဧပြီလ (၁) ရက် မှ စက်တင်ဘာလ (၃၀) ရက်ထိ ပို့ကုန်တင်ပို့မှု စုစုပေါင်း အမေရိကန်ဒေါ်လာ (၈,၅၆၀.၈၃) သန်းတွင် လယ်ယာထွက်ပစ္စည်း ဒေါ်လာ (၁,၇၁၁.၂) သန်း၊ တိရစ္ဆာန်ထွက်ပစ္စည်း ဒေါ်လာ (၁၆.၉၉) သန်း၊ ရေထွက်ပစ္စည်း ဒေါ်လာ (၃၄၄.၁၇) သန်း၊ သတ္တုတွင်းထွက်ပစ္စည်း ဒေါ်လာ (၁၇၁.၀၁) သန်း၊ သစ်တောထွက်ပစ္စည်း ဒေါ်လာ (၇၆.၀၅) သန်း၊ စက်မှုကုန်ချောပစ္စည်း ဒေါ်လာ (၅,၉၇၅.၈၄) သန်း နှင့် အခြားပစ္စည်း ဒေါ်လာ (၂၆၅.၅၇) သန်း ပါဝင်ခဲ့ပါသည်။ (ဇယား-၁)

လယ်ယာကဏ္ဍတင်ပို့မှုအနေဖြင့် လယ်ယာထွက်ပစ္စည်း အမေရိကန်ဒေါ်လာ (၁,၇၁၁.၂) သန်း၊ တိရစ္ဆာန်ထွက်ပစ္စည်း ဒေါ်လာ (၁၆.၉၉) သန်း၊ ရေထွက်ပစ္စည်း ဒေါ်လာ (၃၄၄.၁၇) သန်းခန့် ရရှိခဲ့သည့်အတွက် လယ်ယာကဏ္ဍ (လယ်ယာ၊ တိရစ္ဆာန် နှင့် ရေထွက်ပစ္စည်း) တင်ပို့မှု ပို့ကုန်တန်ဖိုး စုစုပေါင်းမှာ ဒေါ်လာ (၂,၀၇၂.၃၆) သန်း ရှိပြီး စုစုပေါင်းပို့ကုန်တန်ဖိုးတွင် လယ်ယာ ကဏ္ဍ ပို့ကုန် တန်ဖိုးပါဝင်မှုအချိုးမှာ (၂၄) % ခန့်ရှိခဲ့သည်ကို တွေ့ရှိရပါသည်။ (ဇယား-၂)

၁။ လယ်ယာထွက်ကုန်အမျိုးအစားအလိုက် တင်ပို့နိုင်မှုအခြေအနေ

လယ်ယာထွက်ကုန်ပစ္စည်းတင်ပို့မှု ဒေါ်လာ (၁,၇၁၁.၂) သန်းတွင် လယ်ယာကဏ္ဍ အဓိကပို့ကုန် အမယ် (၅) မျိုး အနေဖြင့် ပဲအမျိုးမျိုး၊ ဆန် (ဆန်ကွဲ အပါအဝင်)၊ ပြောင်း၊ နှမ်းနှင့် ရာဘာတို့ဖြစ်ပြီး၊ ယင်းတို့အနက် ဆန်နှင့် ဆန်ကွဲ တင်ပို့မှု တန်ချိန် (၉၀၄,၇၇၅.၁) မှ ဒေါ်လာ (၃၁၅.၉၉) သန်း၊ ပဲအမျိုးမျိုး တင်ပို့မှု တန်ချိန် (၈၁၁,၈၁၂.၆၈) မှ ဒေါ်လာ (၆၃၇.၁၄) သန်း၊ ပြောင်းတင်ပို့မှုတန်ချိန် (၇၇၃,၀၄၆.၂၂) မှ ဒေါ်လာ (၂၄၃.၄၃) သန်း၊ နှမ်းတင်ပို့မှု တန်ချိန် (၄၂,၀၇၅.၉) မှ ဒေါ်လာ (၅၄.၈၇) သန်း ၊ ရော်ဘာစိမ်းတင်ပို့မှု တန်ချိန် (၁၀၇,၆၂၉.၂၈) မှ ဒေါ်လာ (၁၆၁.၅၈) သန်း နှင့် အခြားအမယ်တင်ပို့မှုမှ ဒေါ်လာ (၂၉၈.၁၈)သန်း ရရှိထားကြောင်း သိရှိရ သည်။ (ဇယား-၃၊ ပုံ-၃,၄)

လယ်ယာထွက်ကုန် အမျိုးအစားလိုက်တင်ပို့မှုတွင် ရာခိုင်နှုန်းအားဖြင့် ဆန်နှင့်ဆန်ကွဲ (ဆန်နှင့် ဆန်ကွဲအပါအဝင်) တန်ချိန်ပေါင်း (၂၁%) တန်ဖိုးအနေဖြင့် (၁၆%) နှင့် နှမ်းအနေဖြင့် တန်ချိန်အားဖြင့် (၈%) လျော့နည်းတင်ပို့ခဲ့သော်လည်း တန်ဖိုးအားဖြင့် (၁%) တိုးမြှင့်တင်ပို့ခဲ့ပြီး ပြောင်းမှာ တန်ချိန် (၁၃%) လျော့နည်းတင်ပို့ခဲ့သော်လည်း တန်ဖိုးအားဖြင့်(၁၉%) တိုးမြှင့် တင်ပို့ခဲ့ကြောင်းနှင့် ရော်ဘာစိမ်းအနေဖြင့် တန်ချိန် (၁၃%) ၊ တန်ဖိုးအားဖြင့် (၆%) နှင့် ပဲအမျိုးမျိုး တွင် တန်ချိန် (၂၃%) ၊ တန်ဖိုး (၁၇%) အသီးသီးလျော့နည်း တင်ပို့ခဲ့ကြောင်း ဖော်ပြပါ အချက် အလက်များအရ သိရှိရသည်။ (ဇယား-၃)

ဇယား (၃) - လယ်ယာထွက်ကုန်ပစ္စည်းအမျိုးအစားအလိုက် ပို့ကုန်တင်ပို့နိုင်မှုအခြေပြဇယား

ဒေါ်လာသန်း

စဉ်	အကြောင်း အရာ	ရေတွက်ပုံ	ကာလတူ (ဧပြီ ၁ ရက် မှ စက်တင်ဘာ ၃၀ ရက် ထိ)			
			ယခုနှစ် ၂၀၂၂-၂၀၂၃	ယခင်နှစ် ၂၀၂၁-၂၀၂၂	ခြားနားချက်	
					ပမာဏ	%
	လယ်ယာ+တိရစ္ဆာန်+ရေထွက်	US\$	၂၀၇၂.၃၆	၂၀၄၁.၆၉	၃၀.၆၇	၂%
	လယ်ယာထွက်ပစ္စည်း	US\$	၁၇၁၁.၂	၁၆၉၆.၀၇	၁၅.၁၃	-၄%
၁	ဆန်နှင့်ဆန်ကွဲ	US\$	၃၁၅.၉၉	၂၇၁.၆၉	၄၄.၃၀	၁၆%
		တန်ချိန်	၉၀၄,၇၇၅.၁၀	၇၅၀,၁၇၃.၃၄	၁၅၄,၆၀၁.၇၆	၂၁%
	(က) ဆန်	US\$	၁၈၉.၇၈	၁၆၆.၄၁	၂၃.၃၇	၁၄%
		တန်ချိန်	၅၁၇,၅၇၃.၉၀	၄၂၀,၃၀၂.၈၆	၉၇,၂၇၁.၀၄	၂၃%
	(ခ) ဆန်ကွဲ	US\$	၁၂၆.၂၁	၁၀၅.၂၈	၂၀.၉၃	၂၀%
		တန်ချိန်	၃၈၇,၂၀၁.၂၀	၃၂၉,၈၇၀.၄၈	၅၇,၃၃၀.၇၂	၁၇%
၂	ပဲအမျိုးမျိုး	US\$	၆၃၇.၁၄	၇၆၄.၇၀	(၁၂၇.၅၆)	-၁၇%
		တန်ချိန်	၈၁၁,၈၁၂.၆၈	၁,၀၅၆,၀၁၁.၄၂	(၂၄၄,၁၉၈.၇၄)	-၂၃%
၃	ပြောင်း	US\$	၂၄၃.၄၃	၂၀၄.၈၅	၃၈.၅၈	၁၉%
		တန်ချိန်	၇၇၃,၀၄၆.၂၂	၈၉၂,၇၁၈.၉၄	(၁၁၉,၆၇၂.၇၂)	-၁၃%
၄	နှမ်း	US\$	၅၄.၈၇	၅၄.၅၂	၀.၃၆	၁%
		တန်ချိန်	၄၂,၀၇၅.၉၀	၄၅,၆၅၃.၄၁	(၃,၅၇၇.၅၁)	-၈%
၅	ရော်ဘာစိမ်း	US\$	၁၆၁.၅၈	၁၇၁.၀၉	(၉.၅၁)	-၆%
		တန်ချိန်	၁၀၇,၆၂၉.၂၈	၁၂၃,၀၆၄.၉၇	(၁၅,၄၃၅.၇၀)	-၁၃%
၆	အခြားသီးနှံ	US\$	၂၉၈.၁၈	၂၂၉.၂၃	၆၈.၉၆	၃၀%
	တိရစ္ဆာန်ထွက်ပစ္စည်း	US\$	၁၆.၉၉	၂.၇၇	၁၄.၂၂	၅၁၃%
	ရေထွက်ပစ္စည်း	US\$	၃၄၄.၁၇	၃၄၂.၈၅	၁.၃၂	၀.၄%

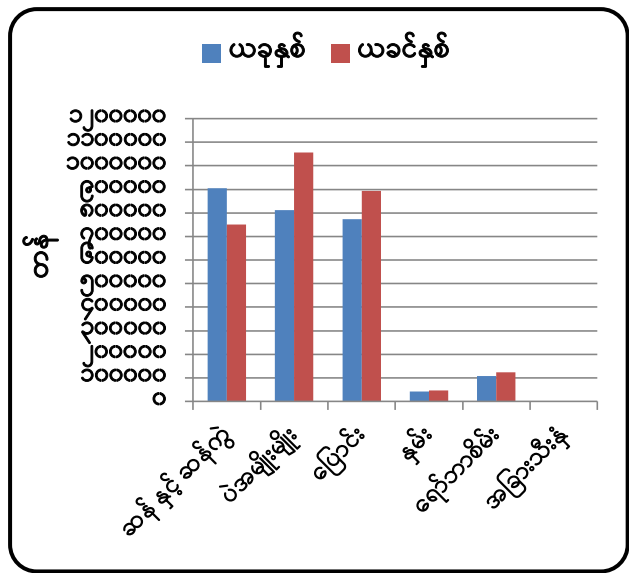
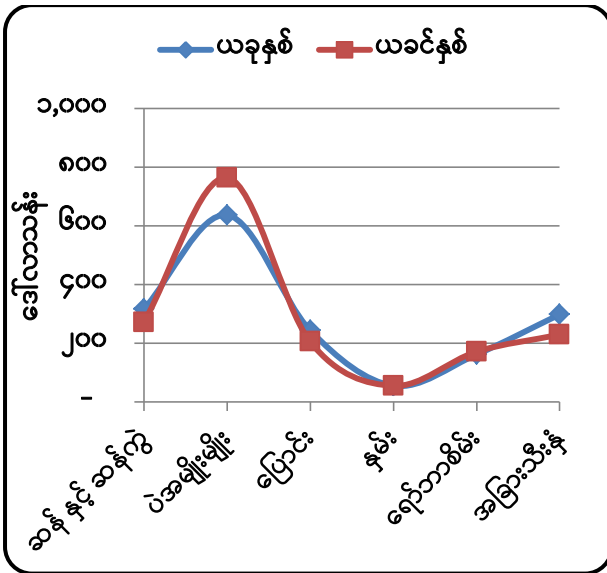

ပုံ (၃)။ ပို့ကုန်တန်ဖိုး နှိုင်းယှဉ်ပြဂရပ်

ပုံ (၄)။ ပို့ကုန်တန်ချိန် နှိုင်းယှဉ်ပြဂရပ်

ပို့ကုန်တင်ပို့မှုတွင် ပဲမျိုးစုံတင်ပို့မှုကို လေ့လာပါက ယခုနှစ်တွင် ပဲတီစိမ်းမှာ တန်ချိန် (၃၂၉,၇၄၉.၃၄)၊ တန်ဖိုးဒေါ်လာ (၂၅၂.၈၃) သန်းဖြင့် အများဆုံးတင်ပို့နိုင်ခဲ့ပြီး၊ မတ်ပဲမှာ တန်ချိန် (၂၅,၀၂၄၀.၄၈)၊ တန်ဖိုးဒေါ်လာ (၂၁၃.၅) သန်းဖြင့် ဒုတိယအများဆုံး တင်ပို့နိုင်ခဲ့ပါသည်။ ပဲစဉ်းငုံမှာ တန်ချိန် (၆၃,၂၃၉.၇၉)၊ တန်ဖိုးဒေါ်လာ (၅၀.၄၈) သန်းဖြင့် တတိယအများဆုံး တင်ပို့နိုင်ခဲ့ပြီး၊ မြေပဲဆံ တင်ပို့မှုမှာ တန်ချိန် (၅,၇၆၃.၁၉)၊ တန်ဖိုးဒေါ်လာ (၅.၄၆) သန်းဖြင့် စတုတ္ထအများဆုံး ရပ်တည်ခဲ့သည်ကို တွေ့ရသည်။ (ဇယား-၄၊ ပုံ-၅၊ ၆)

အစီရင်ခံကာလ (၁-၄-၂၀၂၂) မှ (၃၀-၉-၂၀၂၂) မှာ ယခင်နှစ်ထက် ပဲတင်ပို့မှု လျော့နည်းခဲ့သည်ကိုတွေ့ရပြီး မတ်ပဲတန်ချိန် (၄၂%) နှင့် တန်ဖိုး (၃၃%) ၊ ပဲတီစိမ်းတန်ချိန် (၆%) နှင့် တန်ဖိုး (၃%) ၊ ပဲစဉ်းငုံတန်ချိန် (၄၇%) နှင့် တန်ဖိုး (၃၆%) ၊ မြေပဲဆံ တန်ချိန် (၇၆%) နှင့် တန်ဖိုး (၇၉%) အသီးသီးလျော့နည်း တင်ပို့ခဲ့ကြောင်း ဖော်ပြပါအချက်အလက်များအရ သိရှိရသည်။ (ဇယား-၄)



ဇယား (၄) - ပဲအမျိုးမျိုးတင်ပို့နိုင်မှုအခြေပြဇယား

အမေရိကန်ဒေါ်လာသန်း

စဉ်	အကြောင်းအရာ	ရေတွက်ပုံ	၂၀၂၁-၂၀၂၂ Mini Budget	ကာလတူ (ဧပြီ ၁ ရက် မှ စက်တင်ဘာ ၃၀ ရက် ထိ)			
				ယခုနှစ် (၂၀၂၂-၂၀၂၃)	ယခင်နှစ် (၂၀၂၁-၂၀၂၂)	ခြားနားချက်	
						ပမာဏ	ပမာဏ
	ပဲအမျိုးမျိုး	US\$	၈၃၀.၁၆	၆၃၇.၁၄	၇၆၄.၇၀	-၁၂၇.၅၆	-၁၇%
		တန်ချိန်	၁,၀၈၉,၆၆၇.၇၅	၈၁၁,၈၁၂.၆၈	၁၀၅၆၀၁၁.၄၂	-၂၄၄၁၉၈.၇၄	-၂၃%
၁	မတ်ပဲ	US\$	၂၈၇.၉၁	၂၁၃.၅၀	၃၁၉.၀၉	-၁၀၅.၅၈	-၃၃%
		တန်ချိန်	၃၇၁,၀၉၄.၉၀	၂၅၀၂၄၀.၄၈	၄၃၀၅၄၃.၃၃	-၁၈၀၃၀၂.၈၅	-၄၂%
၂	ပဲတီစိမ်း	US\$	၂၉၆.၅၄	၂၅၂.၈၃	၂၆၀.၀၆	-၇.၂၃	-၃%
		တန်ချိန်	၃၈၃,၇၂၂.၃၂	၃၂၉၇၄၉.၃၄	၃၅၁၇၄၇.၇၃	-၂၁၉၉၈.၃၉	-၆%
၃	ပဲစင်းငုံ	US\$	၈၄.၈၅	၅၀.၄၈	၇၈.၈၃	-၂၈.၃၅	-၃၆%
		တန်ချိန်	၁၂၆,၅၂၆.၃၄	၆၃၂၃၉.၇၉	၁၁၈၃၅၉.၆၄	-၅၅၁၁၉.၈၅	-၄၇%
၄	ကုလားပဲ	US\$	၃.၉၂	၁၂.၂၅	၁၂.၆၉	-၀.၄၄	-၃%
		တန်ချိန်	၆,၁၃၀.၆၆	၁၇၅၆၅.၄၉	၂၁၂၅၂.၅၇	-၃၆၈၇.၀၇	-၁၇%
၅	ပဲလွန်းဖြူ	US\$	၁၉.၄၀	၁၆.၉၅	၁၁.၅၇	၅.၃၈	၄၆%
		တန်ချိန်	၂၇,၃၆၅.၂၄	၂၄၅၂၃.၃၇	၁၆၀၂၉.၂၆	၈၄၉၄.၁၂	၅၃%
၆	မြေထောက်ပဲ	US\$	၃၀.၀၀	၃၁.၆၁	၁၅.၁၅	၁၆.၄၆	၁၀၉%
		တန်ချိန်	၃၉,၈၃၉.၉၆	၄၂၇၁၅.၄၆	၂၁၁၃၁.၀၃	၂၁၅၈၄.၄၂	၁၀၂%
၇	ထောပတ်ပဲ	US\$	၃.၉၁	၁၉.၀၂	၁၁.၀၁	၈.၀၁	၇၃%
		တန်ချိန်	၅,၇၀၉.၇၄	၂၄၁၁၄.၆၇	၂၀၃၆၀.၁၇	၃၇၅၄.၅၀	၁၈%
၈	ပဲယင်း	US\$	၃၅.၄၃	၁၇.၃၄	၁၇.၁၇	၀.၁၆	၁%
		တန်ချိန်	၄၉,၉၅၁.၆၇	၂၆၁၉၃.၉၁	၃၀၉၈၉.၈၂	-၄၇၉၅.၉၁	-၁၅%
၉	ပဲကြီး	US\$	၂.၂၆	၄.၃၇	၁.၂၀	၃.၁၇	၂၆၄%
		တန်ချိန်	၃,၄၂၈.၈၇	၆၆၆၀.၃၆	၂၀၈၃.၆၈	၄၅၇၆.၆၈	၂၂၀%
၁၀	ပဲကတ္တီပါ (စွန်တာနီ/ပြာ)	US\$	၁.၅၈	၃.၆၄	၃.၇၃	-၀.၀၉	-၂%
		တန်ချိန်	၂,၃၆၄.၆၁	၅၇၇၂.၃၇	၆၀၁၆.၂၅	-၂၄၃.၈၉	-၄%
၁၁	ဘိုကိတ်ပဲ	US\$	၁၂.၂၉	၆.၆၇	၃.၀၂	၃.၆၄	၁၂၀%
		တန်ချိန်	၁၇,၂၆၉.၉၄	၈၈၈၀.၄၁	၃၇၈၆.၂၀	၅၀၉၄.၂၁	၁၃၅%
၁၂	ပဲပုတ်စေ့	US\$	၀.၃၀	၀.၀၆	၂.၅၅	-၂.၄၉	-၉၈%
		တန်ချိန်	၄၁၁.၀၀	၆၆.၀၀	၄၁၁၀.၃၀	-၄၀၄၄.၃၀	-၉၈%
၁၃	ပဲနီကြား	US\$	၀.၀၈	၁.၇၇	၂.၀၄	-၀.၂၇	-၁၃%
		တန်ချိန်	၁၉၅.၀၀	၄၅၁၂.၂၅	၄၆၈၂.၀၀	-၁၆၉.၇၅	-၄%
၁၄	နိုင်လွန်ပဲ	US\$	၀.၁၈	၀.၄၇	၀.၇၄	-၀.၂၇	-၃၆%
		တန်ချိန်	၂၁၆.၅၀	၆၁၅.၆၀	၈၉၀.၀၃	-၂၇၄.၄၃	-၃၁%
၁၅	မြေပဲဆံ	US\$	၅၀.၈၃	၅.၄၆	၂၅.၇၁	၂၅.၁၂	၇၉%
		တန်ချိန်	၅၄,၄၆၇.၇၂	၅၇၆၃.၁၉	၂၃၈၇၉.၇၄	-၁၈၁၆.၅၅	-၇၆%
၁၆	အခြားပဲ	US\$	၀.၆၉	၀.၇၂	၀.၁၄	၀.၅၉	၄၂၇%
		တန်ချိန်	၉၇၃.၂၉	၁၂၀၀.၀၀	၁၄၉.၆၇	၁၀၅၀.၃၃	၇၀၂%

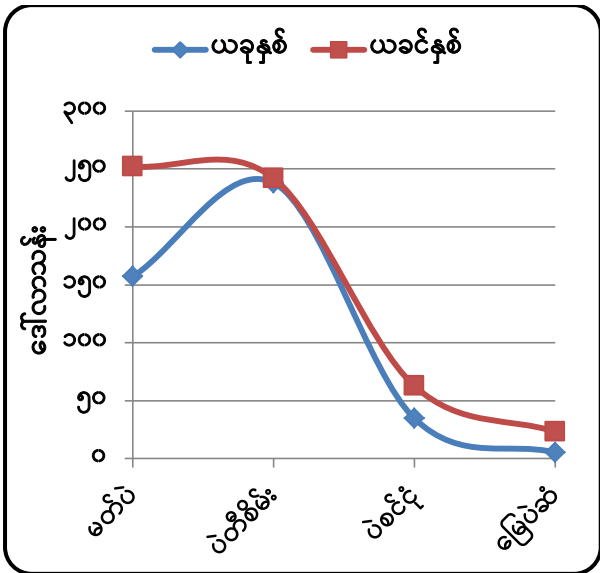

ပုံ (၅)။ ပို့ကုန်တန်ဖိုး နှိုင်းယှဉ်ပြဂရပ်

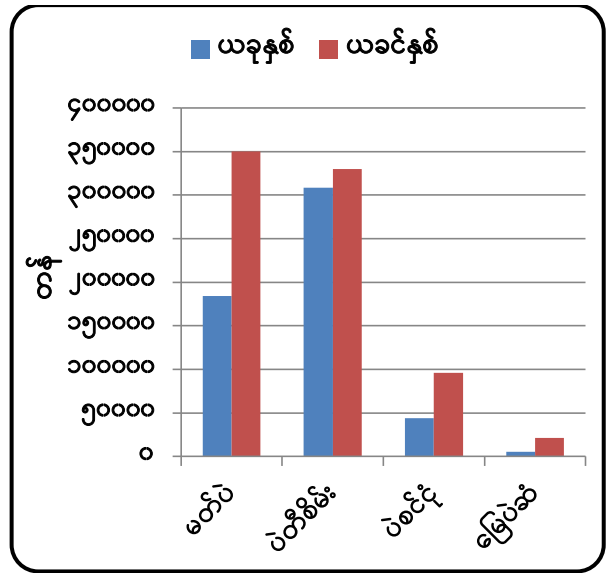

ပုံ (၆)။ ပို့ကုန်တန်ချိန် နှိုင်းယှဉ်ပြဂရပ်

၂။ ဆီထွက်သီးနှံတင်ပို့မှုအခြေအနေ

ဆီထွက်သီးနှံဖြစ်သော မြေပဲဆံနှင့် နှမ်း တင်ပို့မှုကိုလေ့လာပါက မြေပဲဆံတင်ပို့မှုမှာ ယခုနှစ်တွင်တန်ချိန် (၅,၇၆၃.၁၉) ၊ တန်ဖိုး အမေရိကန်ဒေါ်လာ (၅.၄၆) သန်း တင်ပို့နိုင်ခဲ့ပြီး၊ ယခင်နှစ်အလားတူကာလတွင် တန်ချိန် (၂၃,၈၇၉.၇၄)၊ တန်ဖိုး ဒေါ်လာ (၂၅.၇၁)သန်း တင်ပို့နိုင်ခဲ့သဖြင့် ယခင်နှစ်ထက် တန်ချိန်အားဖြင့် (၁၈,၁၁၆.၅၅)နှင့် တန်ဖိုး ဒေါ်လာ (၂၀.၂၅)သန်း လျော့နည်းခဲ့ကြောင်း တွေ့ရသည်။ (ဇယား-၄)

နှမ်းတင်ပို့မှုမှာ (၁-၄-၂၀၂၂) မှ (၃၀-၉-၂၀၂၂) ထိ တန်ချိန် (၄၂,၀၇၅.၉) နှင့် တန်ဖိုး ဒေါ်လာ (၅၄.၈၇) သန်း တင်ပို့နိုင်ခဲ့ပြီး၊ ယခင်နှစ်အလားတူကာလတွင် တန်ချိန် (၄၅,၆၅၃.၄၁) နှင့် တန်ဖိုး ဒေါ်လာ (၅၄.၅၂) သန်း တင်ပို့ခဲ့သဖြင့် ယခင်နှစ်ထက် တန်ချိန်အားဖြင့် (၃,၅၇၇.၅၁) လျော့နည်းခဲ့ပြီး တန်ဖိုး ဒေါ်လာ (၀.၃၆) သန်း တိုးမြှင့်ခဲ့ကြောင်း တွေ့ရသည်။ (ဇယား-၃)

(င) ပို့ကုန်အုပ်စုအလိုက်တင်ပို့မှုအား ယခင်နှစ်ကာလတူနှင့် နှိုင်းယှဉ်ချက်

ပို့ကုန်အုပ်စုအလိုက်တင်ပို့မှုမှာ အစီရင်ခံကာလဖြစ်သော ၂၀၂၂ ခုနှစ် ဧပြီလ (၁) ရက် မှ စက်တင်ဘာလ (၃၀) ရက် အထိ ပို့ကုန်တန်ဖိုး စုစုပေါင်းမှာ အမေရိကန်ဒေါ်လာ (၈,၅၆၀.၈၃) သန်းရှိရာ ယခင်နှစ် အလားတူကာလတွင် ဒေါ်လာ (၇,၁၈၂.၆၇) သန်းရှိခဲ့သည့်အတွက် ယခင်နှစ်အလားတူကာလထက် ဒေါ်လာ (၁,၃၇၈.၁၆) သန်း/ (၁၉) % ခန့် ပိုမိုတင်ပို့ခဲ့ကြောင်း တွေ့ရသည်။ (ဇယား-၅)

ဇယား (၅) - ပို့ကုန်အုပ်စုအလိုက် ယခင်နှစ်ကာလတူတင်ပို့နိုင်မှု (နိုင်ငံပိုင်၊ ပုဂ္ဂလိကပိုင်) နှိုင်းယှဉ်မှုအခြေအနေ

ဒေါ်လာသန်း

စဉ်	ပို့ကုန်အုပ်စု	၂၀၂၂-၂၀၂၃ ဘဏ္ဍာနှစ် (၁-၄-၂၀၂၂ မှ ၃၀-၉-၂၀၂၂)ထိ				၂၀၂၁-၂၀၂၂ ဘဏ္ဍာနှစ် (၁-၄-၂၀၂၁ မှ ၃၀-၉-၂၀၂၁)ထိ				တိုး(+)/လျော့(-)			
		နိုင်ငံပိုင်	ပုဂ္ဂလိကပိုင်	ပေါင်း	%	နိုင်ငံပိုင်	ပုဂ္ဂလိကပိုင်	ပေါင်း	%	နိုင်ငံပိုင်	ပုဂ္ဂလိကပိုင်	ပေါင်း	%
၁	လယ်ယာကဏ္ဍပို့ကုန်		၂၀၇၂.၃၆	၂၀၇၂.၃၆	၂၄%		၂၀၄၁.၆၉	၂၀၄၁.၆၉	၂၉%		၃၀.၆၇	၃၀.၆၇	-၅%
	လယ်ယာထွက်ပစ္စည်း		၁၇၁၁.၂	၁၇၁၁.၂	၂၀%		၁၆၉၆.၀၇	၁၆၉၆.၀၇	၂၄%		၁၅.၁၃	၁၅.၁၃	-၄%
	တိရိစ္ဆာန်ထွက်ပစ္စည်း		၁၆.၉၉	၁၆.၉၉	၀.၂%		၂.၇၇	၂.၇၇	၀.၀၄%		၁၄.၂၂	၁၄.၂၂	၀.၂%
	ရေထွက်ပစ္စည်း		၃၄၄.၁၇	၃၄၄.၁၇	၄.၀%		၃၄၂.၈၅	၃၄၂.၈၅	၄.၈%		၁.၃၂	၁.၃၂	-၀.၈%
၂	သတ္တုတွင်းထွက်ပစ္စည်း	၉	၁၆၂.၀၁	၁၇၁.၀၁	၂.၀%	၃၆.၇၆	၃၂၅.၇၃	၃၆၂.၄၉	၅.၀%	-၂၇.၇၆	-၁၆၃.၇၂	-၁၉၁.၄၈	-၃.၀၅%
၃	သစ်တောထွက်ပစ္စည်း	၀.၃၁	၇၅.၇၄	၇၆.၀၅	၁%	၀.၂၆	၆၂.၆၃	၆၂.၈၉	၁%	၀.၀၅	၁၃.၁၁	၁၃.၁၆	၀.၀၁%
၄	စက်မှုကုန်ချောပစ္စည်း	၁၉၅၈.၆၆	၄၀၁၇.၁၇	၅၉၇၅.၈၄	၇၀%	၁၆၁၀.၄	၂၆၆၄.၂၈	၄၂၇၄.၆၈	၆၀%	၃၄၈.၂၆	၁၃၅၂.၉	၁၇၀၁.၁၆	၁၀%
၅	အခြား	၁၀၂.၃၂	၁၆၃.၂၅	၂၆၅.၅၇	၃.၁%	၂၆၃.၆၅	၁၇၇.၂၇	၄၄၀.၉၂	၆.၁%	-၁၆၁.၃၃	-၁၄၀.၅၂	-၁၇၅.၃၅	-၃.၀%
	စုစုပေါင်း	၂၀၇၀.၃	၆၄၉၀.၅၃	၈၅၆၀.၈၃	၁၀၀%	၁၉၁၁.၀၈	၅၇၇၁.၆၆	၇၆၈၂.၇၄	၁၀၀%	၁၅၉.၅၂	၁၂၁၈.၉၄	၁၃၇၈.၁၆	၁၉%

လက်ရှိဘဏ္ဍာနှစ်တွင် မြန်မာနိုင်ငံ၏ ပို့ကုန်တန်ဖိုးစုစုပေါင်းတွင် လယ်ယာထွက်ပစ္စည်း အနေဖြင့် ဒေါ်လာ (၁,၇၁၁.၂) သန်းရှိခဲ့ပြီး၊ ယခင်နှစ် အလားတူကာလတွင် ဒေါ်လာ (၁,၆၉၆.၀၇) သန်း ရှိခဲ့သဖြင့် ယခင်နှစ် အလားတူကာလနှင့် နှိုင်းယှဉ်ပါက ဒေါ်လာ (၁၅.၁၃) သန်း နှင့် တိရစ္ဆာန် ထွက်ပစ္စည်းတင်ပို့မှုတွင် အမေရိကန်ဒေါ်လာ (၁၆.၉၉) သန်းရှိခဲ့ပြီး၊ ယခင်နှစ် အလားတူကာလ တွင် ဒေါ်လာ (၂.၇၇) သန်း ရှိခဲ့သဖြင့် ယခင်နှစ် အလားတူကာလနှင့် နှိုင်းယှဉ်ပါက ဒေါ်လာ (၁၄.၂၂) သန်း နှင့် ရေထွက်ပစ္စည်း တင်ပို့မှုမှာ ယခုနှစ်တွင် ဒေါ်လာ (၃၄၄.၁၇) သန်း ရှိခဲ့ပြီး၊ ယခင်နှစ် အလားတူကာလတွင် ဒေါ်လာ (၃၄၂.၈၅)သန်း ဖြစ်၍ ယခင်နှစ် အလားတူ ကာလ ထက် ဒေါ်လာ (၁.၃၂)သန်း အသီးသီးတိုးတက် တင်ပို့နိုင်ခဲ့ကြောင်း သိရှိရပါသည်။(ဇယား - ၅ ပုံ-၇)

ရာခိုင်နှုန်းအားဖြင့် စုစုပေါင်းပို့ကုန်တန်ဖိုးတွင် လယ်ယာထွက်ကုန်ပို့ကုန် ပါဝင်မှုမှာ လက်ရှိဘဏ္ဍာနှစ်တွင် (၂၀%) ဖြစ်ပြီး၊ ယခင်နှစ် အလားတူကာလတွင် (၂၄%) ရှိခဲ့သည့် အတွက် ပါဝင်မှု%အနေဖြင့် (၄%) ခန့် နှင့် ရေထွက်ပစ္စည်းပါဝင်မှုမှာ လက်ရှိ ဘဏ္ဍာနှစ်တွင် (၄%) ဖြစ် ပြီး၊ ယခင်နှစ် အလားတူကာလတွင် (၄.၈%) ရှိခဲ့သည့်အတွက် ပါဝင်မှု% အနေဖြင့် (၀.၈%) လျော့နည်းခဲ့သည်ကိုတွေ့ရသည်။ တိရိစ္ဆာန်ထွက်ပစ္စည်းပါဝင်မှုမှာ လက်ရှိဘဏ္ဍာနှစ်တွင်(၀.၂% ) ဖြစ်ပြီး၊ ယခင်နှစ် အလားတူကာလတွင် (၀.၀၄%) ရှိခဲ့သည့်အတွက် ပါဝင်မှု% အနေ ဖြင့် (၀.၂%) တိုးမြှင့်တင်ပို့ခဲ့သည်ကိုတွေ့ရှိရသည်။ (ဇယား- ၅ ပုံ-၈)

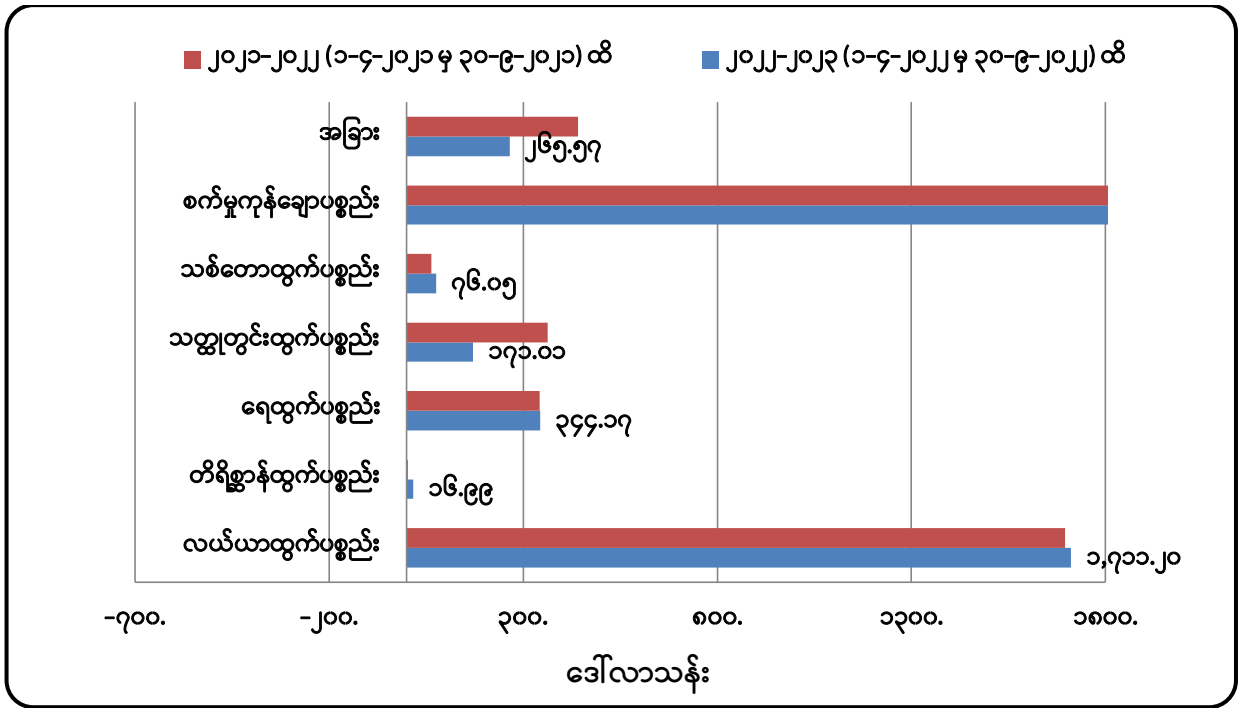

ပုံ (၇)။ လက်ရှိဘဏ္ဍာနှစ်နှင့် ယခင်ဘဏ္ဍာနှစ် အလားတူကာလ လယ်ယာထွက်ပစ္စည်းတန်ဖိုး

လယ်ယာထွက်ပစ္စည်း၊ တိရစ္ဆာန်ထွက်နှင့် ရေထွက်ပစ္စည်းများပါဝင်သည့် လယ်ယာကဏ္ဍတစ်ခုလုံးအနေဖြင့် ပို့ကုန်တန်ဖိုးမှာ (၁-၄-၂၀၂၂ မှ ၃၀-၉-၂၀၂၂) ရက်ထိ ဒေါ်လာ (၂,၀၇၂.၃၆) သန်း ရှိခဲ့ပြီး၊ ယခင်နှစ်အလားတူကာလတွင် ဒေါ်လာ (၂,၀၄၁.၆၉) သန်း ရှိခဲ့သည့်အတွက် တန်ဖိုးအားဖြင့် ဒေါ်လာ (၃၀.၆၇) သန်းခန့် တိုးမြှင့်တင်ပို့ခဲ့ပြီး၊ စုစုပေါင်းပို့ကုန်တန်ဖိုးတွင် လယ်ယာကဏ္ဍပို့ကုန် ပါဝင်မှုရာခိုင်နှုန်းအနေဖြင့် လက်ရှိဘဏ္ဍာ နှစ်တွင် (၂၄%) ရှိလာခဲ့ကာ၊ ယခင်နှစ် အလားတူကာလတွင် (၂၉%) ဝန်းကျင်ရှိခဲ့သည့်အတွက် ပါဝင်မှု% အနေဖြင့်လည်း (၅%)ခန့် လျော့နည်းခဲ့သည်ကို တွေ့ရှိရသည်။ (ဇယား-၅၊ ပုံ-၈)

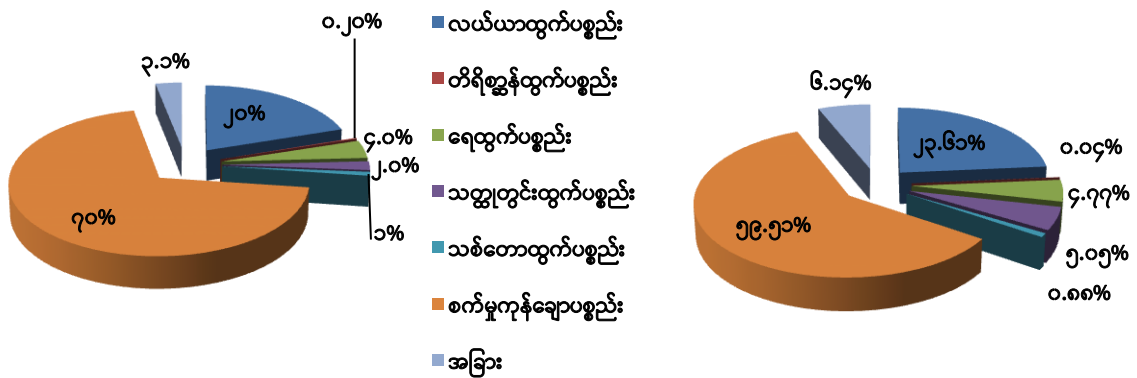

ပုံ (၈)။ လက်ရှိဘဏ္ဍာနှစ်နှင့် ယခင်ဘဏ္ဍာနှစ် အလားတူကာလ လယ်ယာထွက်ပစ္စည်းပါဝင်မှု %

**(စ) ၂၀၂၁-၂၂ Mini Budget နှင့် ၂၀၁၈ Mini Budget ပို့ကုန်တင်ပို့မှု နှိုင်းယှဉ်ချက်**

ပို့ကုန်တင်ပို့မှုများကို ၂၀၂၁-၂၂ Mini Budget (အောက်တိုဘာလမှ မတ်လထိ) နှင့် ၂၀၁၈ Mini Budget (ဧပြီလ မှ စက်တင်ဘာထိ) တို့ နှိုင်းယှဉ်ပါက ပို့ကုန်တင်ပို့မှုတန်ဖိုးစုစုပေါင်းမှာ ၂၀၂၁-၂၂ Mini Budget တွင် အမေရိကန်ဒေါ်လာ (၈,၂၇၉.၄၄)သန်း တင်ပို့ခဲ့ပြီး ၂၀၁၈ Mini Budget (ဧပြီလ မှ စက်တင်ဘာထိ) တွင် ဒေါ်လာ (၈,၈၆၁.၀၃) သန်းတင်ပို့နိုင်ခဲ့သဖြင့် ၂၀၂၁-၂၂ Mini Budget တွင် ဒေါ်လာ (၅၈၁.၅၉) သန်း လျော့နည်းတင်ပို့ခဲ့သည်ကိုတွေ့ရသည်။ (ဇယား-၆)

ဇယား(၆)- ကုန်စည်အုပ်စုအလိုက်တင်ပို့မှုနှိုင်းယှဉ်ချက်

ဒေါ်လာသန်း

စဉ်	အကြောင်းအရာ	၂၀၂၁-၂၀၂၂	၂၀၁၉-၂၀၁၉	၂၀၁၄-၂၀၁၅	၂၀၁၅-၂၀၁၆	၂၀၁၆-၂၀၁၇	၂၀၁၇-၂၀၁၈	၂၀၁၈ (Mini Budget)	၂၀၁၈-၂၀၁၉	၂၀၁၉-၂၀၂၀	၂၀၂၀-၂၀၂၁	၂၀၂၁-၂၀၂၂ (Mini Budget) (ယာထိ)
၁	လယ်ယာထွက်ပစ္စည်း	၂၆၉၆.၇၄	၂၆၆၁.၀၁	၂၉၁၉.၆၆	၂၆၁၅.၇၇	၂၉၂၈.၁၀	၃၀၈၇.၁၂	၁၂၇၈.၇၆	၃၂၆၁.၅၉	၃၇၂၅.၇၀	၄၆၂၄.၂၀	၂၄၀၇.၈၆
၂	တိရိစ္ဆာန်ထွက်ပစ္စည်း	၃၂.၈၉	၁၅.၄၂	၈.၂၉	၈.၀၁	၁၀.၆၃	၆၁.၀၀	၁၇၈.၃၂	၃၆၆.၃၆	၁၀၇.၇၄	၁၈.၉	၅.၃၆
၃	ရေထွက်ပစ္စည်း	၆၂၄.၁၈	၅၁၆.၀၄	၄၂၁.၀၄	၄၆၉.၅၂	၅၈၁.၅၂	၆၉၉.၀၄	၂၉၈.၁၅	၇၃၂.၁၆	၈၅၈.၉၆	၇၈၅.၀၂	၄၈၁.၅၈
၄	သတ္တုတွင်းထွက်ပစ္စည်း	၃၉၉.၀၆	၁၃၃၉.၄၆	၁၄၉၈.၈၈	၉၆၈.၃၅	၁၀၁၀.၇၈	၁၇၈၄.၀၂	၁၀၄၉.၁၈	၁၄၆၅.၄၆	၁၈၇၀.၈၄	၈၉၅.၆၁	၂၈၄.၀၇
၅	သစ်တောထွက်ပစ္စည်း	၅၉၅.၆၅	၉၄၈.၀၃	၉၄.၄၀	၂၁၂.၄၈	၂၄၇.၀၀	၂၁၂.၁၂	၉၅.၂၁	၁၇၄.၇၈	၁၅၄.၀၇	၁၂၈.၀၇	၈၃.၉
၆	စက်မှုကုန်ချောပစ္စည်း	၄၄၉၂.၈၇	၄၆၃၇.၅၀	၆၅၂၄.၆၁	၅၇၃၄.၄၆	၅၄၇၇.၅၁	၆၉၇၉.၈၁	၄၆၇၂.၅၈	၁၀၂၉၀.၉၆	၉၉၉၇.၁၉	၈၂၅၃.၄၁	၄၆၈၄.၅၄
၇	အခြားပစ္စည်း	၁၃၅.၆၄	၁၀၈၆.၅၀	၁၀၅၆.၈၅	၁၁၂၈.၂၉	၁၇၄၃.၀၀	၂၀၆၀.၀၅	၁၂၈၈.၈၃	၇၆၉.၁၀	၉၆၆.၆၀	၆၅၈.၀၇	၃၃၂.၁၃
<b>စုစုပေါင်း</b>		<b>၈၉၇၇.၀၃</b>	<b>၁၁၂၀၃.၉၆</b>	<b>၁၂၅၂၃.၇၃</b>	<b>၁၁၃၆.၈၈</b>	<b>၁၁၉၉၈.၅၄</b>	<b>၁၄၈၈၃.၁၆</b>	<b>၈၈၆၁.၀၃</b>	<b>၁၇၀၆၀.၄၁</b>	<b>၁၇၆၈၁.၀၉</b>	<b>၁၅၃၆၃.၂၈</b>	<b>၈၂၇၉.၄၄</b>

၂၀၂၁-၂၂ Mini Budget ပို့ကုန်တင်ပို့မှုတွင် လယ်ယာထွက်ကုန်ပစ္စည်း တင်ပို့မှုတန်ဖိုး ဒေါ်လာ (၂,၄၀၇.၈၆) သန်း ပါဝင်ခဲ့ရာ အဆိုပါတင်ပို့မှုတွင် ဆန်နှင့် ဆန်ကွဲ ဒေါ်လာ (၄၄၄.၂၇) သန်း၊ ပဲအမျိုးမျိုး ဒေါ်လာ (၈၃၀.၆၃) သန်း၊ ပြောင်း ဒေါ်လာ (၃၆၈.၂၃) သန်း၊ နှမ်း ဒေါ်လာ (၁၉၄.၁၉) သန်း၊ ရော်ဘာစိမ်း ဒေါ်လာ (၂၈၇.၅) သန်း နှင့် အခြားလယ်ယာထွက်ကုန်ပစ္စည်း ဒေါ်လာ (၂၈၃.၀၅) သန်း ပါဝင်ခဲ့သည်ကို တွေ့ရသည်။ (ဇယား-၇၊ ပုံ-၉)

ဇယား (၇) - အဓိကလယ်ယာထွက်ကုန်အမယ်များ၏ တင်ပို့နိုင်မှု အခြေပြဇယား

ဒေါ်လာသန်း

စဉ်	ပို့ကုန်အမျိုးအမည်	၂၀၁၆-၁၇ (ဧပြီမှ မတ်)	၂၀၁၇-၁၈ (ဧပြီမှ မတ်)	၂၀၁၈ (Mini Budget) (ဧပြီ မှ စက်)	၂၀၁၈-၁၉ (အောက် မှ စက်)	၂၀၁၉-၂၀ (အောက် မှ စက်)	၂၀၂၀-၂၁ (အောက် မှ စက်)	၂၀၂၁-၂၂ (Mini Budget) (အောက် မှ မတ်)
၁	ဆန်ဆန်ကွဲ	၅၅၃.၉၆	၁၁၄၂.၄	၃၉၀.၉၁	၇၀၉.၇	၇၉၄.၃၉	၇၀၀.၁၃	၄၄၄.၂၇
၂	ပဲအမျိုးမျိုး	၁,၃၉၈.၉၁	၈၈၆.၇၂	၃၉၇.၆၁	၁,၀၂၆.၃၁	၁,၁၉၅.၈၁	၁,၅၇၀.၇၃	၈၃၀.၆၃
၃	ပြောင်း	၂၅၂.၅၉	၂၉၄.၅၀	၈၄.၃၇	၂၇၇.၀၈	၃၆၈.၃၇	၅၃၆.၃၄	၃၆၈.၂၃
၄	နှမ်း	၁၄၅.၆၉	၁၄၇.၀၆	၃၆.၄၄	၁၉၃.၆၂	၂၇၉.၃၉	၃၃၈.၉၈	၁၉၄.၁၉
၅	ရာဘာ	၁၉၇.၃၆	၁၉၃.၇၅	၈၈.၃၆	၂၅၇.၇၅	၂၆၄.၄၄	၄၃.၇၆	၂၈၇.၅
၆	အခြား	၃၇၉.၅၉	၄၂၂.၇	၂၈၁.၀၇	၇၉၇.၁၄	၈၂၃.၃၀	၁၄၃၄.၁၉	၂၈၃.၀၅
	<b>စုစုပေါင်း</b>	<b>၂,၉၂၈.၁၀</b>	<b>၃,၀၈၇.၁၂</b>	<b>၁,၂၇၈.၇၆</b>	<b>၃,၂၆၁.၅၉</b>	<b>၃,၇၂၅.၇</b>	<b>၄,၆၂၄.၁၃</b>	<b>၂,၄၀၇.၈၆</b>

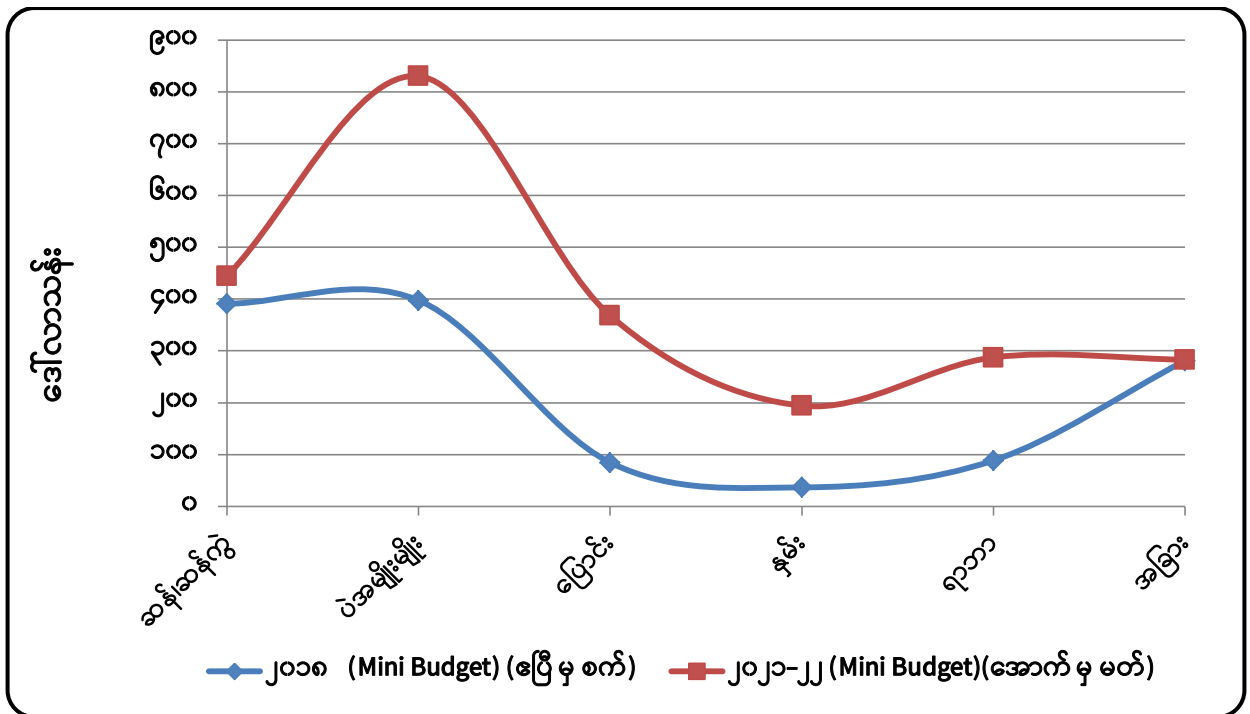

ပုံ (၉)။ အဓိကလယ်ယာထွက်ကုန်အမယ်များ၏ တင်ပို့နိုင်မှု ကာလတူနှိုင်းယှဉ်ချက် အခြေပြဂရပ်

(ဆ) ၂၀၂၁-၂၂ နှင့် ၂၀၂၀-၂၁ ကာလတူ (အောက်တိုဘာလ မှ မတ်လထိ) ပို့ကုန်တင်ပို့နိုင်မှု နှိုင်းယှဉ်ချက်

၂၀၂၁-၂၂ နှင့် ၂၀၂၀-၂၁ ကာလတူ(အောက်တိုဘာလမှ မတ်လထိ) ပို့ကုန်တင်ပို့မှုများကို နှိုင်းယှဉ်ပါက ၂၀၂၁-၂၂တွင် စုစုပေါင်း တင်ပို့မှုမှာ (၂,၄၀၇.၈၆) သန်း ရှိခဲ့ပြီး၊ ၂၀၂၀-၂၁ အလားတူ ကာလတွင် (၂,၉၂၈.၁၄) သန်း တင်ပို့နိုင်ခဲ့သဖြင့် ယခင်နှစ်ထက် (၅၂၀.၂၈) သန်း လျော့နည်း

တင်ပို့ခဲ့ကြောင်း တွေ့ရပြီး၊ ပို့ကုန် အမယ်အလိုက်တင်ပို့မှုတွင် ယခင်နှစ်ထက် ဆန်နှင့် ဆန်ကွဲ အမေရိကန်ဒေါ်လာ (၁၅.၈၃) သန်း၊ ပဲအမျိုးမျိုးတွင် ဒေါ်လာ (၂၄.၆) သန်း၊ ပြောင်းတွင် ဒေါ်လာ (၃၆.၇၄) သန်း၊ ရာဘာစိမ်းတွင် ဒေါ်လာ (၉.၄၈) သန်း အသီးသီးတိုးမြှင့်တင်ပို့နိုင်ခဲ့ပြီး နှမ်းတွင် ဒေါ်လာ (၉၀.၂၈) သန်းနှင့် အခြားသီးနှံများတွင် ဒေါ်လာ (၅၁၆.၆၅)သန်း လျော့နည်း တင်ပို့ ခဲ့ကြောင်း သိရှိရပါသည်။ (ဇယား-၈၊ ပုံ-၁၀)

ဇယား (၈) - အဓိကလယ်ယာထွက်ကုန်အမယ်များ၏ နှစ်အလိုက်တင်ပို့နိုင်မှု အခြေပြဇယား

ဒေါ်လာသန်း

စဉ်	ပို့ကုန်အမျိုးအမည်	၂၀၁၆-၁၇ (ဧပြီမှ မတ်)	၂၀၁၇-၁၈ (ဧပြီမှ မတ်)	၂၀၁၈(Mini Budget) (ဧပြီမှ စက်)	၂၀၁၈-၁၉ (အောက်မှ စက်)	၂၀၁၉-၂၀ (အောက်မှ စက်)	၂၀၂၀-၂၁ (အောက်မှ စက်)	ကာလတူနှိုင်းယှဉ်ချက်		
								၂၀၂၁-၂၂ (အောက်မှ မတ်)	၂၀၂၀-၂၁ (အောက်မှ မတ်)	ခြားနားချက်
၁	ဆန်ဆန်ကွဲ	၅၅၃.၉၆	၁၁၄၂.၄	၃၉၀.၉၁	၇၀၉.၇	၇၉၄.၃၉	၇၀၀.၁၃	၄၄၄.၂၇	၄၂၈.၄၄	၁၅.၈၃
၂	ပဲအမျိုးမျိုး	၁,၃၉၈.၉၁	၈၈၆.၇၂	၃၉၇.၆၁	၁,၀၂၆.၃၁	၁,၁၉၅.၈၁	၁,၅၇၀.၇၃	၈၃၀.၆၃	၈၀၆.၀၃	၂၄.၆
၃	ပြောင်း	၂၅၂.၅၉	၂၉၄.၅၀	၈၄.၃၇	၂၇၇.၀၈	၃၆၈.၃၇	၅၃၆.၃၄	၃၆၈.၂၃	၃၃၁.၄၉	၃၆.၇၄
၄	နှမ်း	၁၄၅.၆၉	၁၄၇.၀၆	၃၆.၄၄	၁၉၃.၆၂	၂၇၉.၃၉	၃၃၈.၉၈	၁၉၄.၁၉	၂၈၄.၄၇	-၉၀.၂၈
၅	ရာဘာ	၁၉၇.၃၆	၁၉၃.၇၅	၈၈.၃၆	၂၅၇.၇၅	၂၆၄.၄၄	၄၃.၇၆	၂၈၇.၅	၂၇၈.၀၂	၉.၄၈
၆	အခြား	၃၇၉.၅၉	၄၂၂.၇	၂၈၁.၀၇	၇၉၇.၁၄	၈၂၃.၃၀	၁၄၃၄.၁၉	၂၈၃.၀၅	၇၉၉.၇	-၅၁၆.၆၅
	စုစုပေါင်း	၂,၉၂၈.၁၀	၃,၀၈၇.၁၂	၁,၂၇၈.၇၆	၃,၂၆၁.၅၉	၃,၇၂၅.၇	၄,၆၂၄.၁၃	၂,၄၀၇.၈၆	၂,၉၂၈.၁၄	-၅၂၀.၂၈

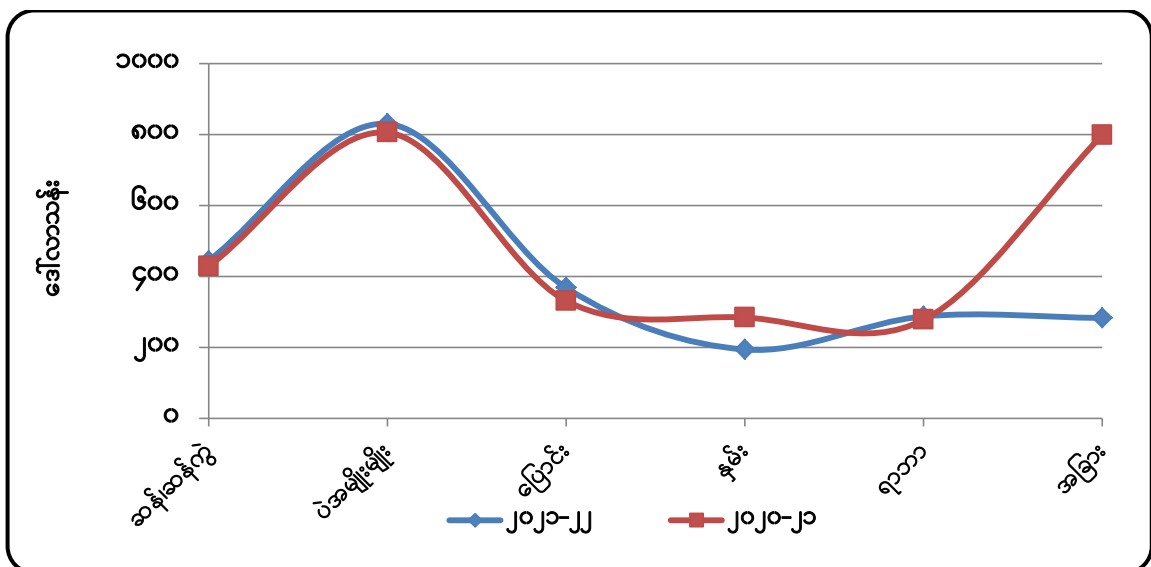

ပုံ (၁၀) ။ အဓိကလယ်ယာထွက်ကုန်အမယ်များ၏ တင်ပို့နိုင်မှု ကာလတူ (အောက်တိုဘာမှ မတ်လထိ)နှိုင်းယှဉ်မှု

**(ဇ) ရေထွက်ပစ္စည်း ရောင်းချမှု အခြေအနေ**

စိုက်ပျိုးရေး၊ မွေးမြူရေးနှင့် ဆည်မြောင်းဝန်ကြီးဌာန၊ ငါးလုပ်ငန်းဦးစီးဌာန၏ ကိန်းဂဏန်း အချက်အလက်များအရ ၂၀၂၂-၂၀၂၃ ခုနှစ်၊ စက်တင်ဘာလအတွင်း ရေထွက်ပစ္စည်း ပြည်ပတင်ပို့ ရောင်းချမှုမှရရှိသည့် စုစုပေါင်းဝင်ငွေစာရင်းကို လေ့လာပါက ငါးမှာ တန်ချိန် (၃၄,၀၈၈.၉၂) ၊ တန်ဖိုး ဒေါ်လာ (၃၇.၁၂) သန်း၊ ပုစွန်မှာ တန်ချိန် (၁,၇၄၄.၇၇)၊ တန်ဖိုး ဒေါ်လာ (၆.၀၇) သန်း နှင့် အခြားရေထွက်ပစ္စည်းများမှာ တန်ချိန် (၁၂,၉၂၄.၈၆)၊ တန်ဖိုးဒေါ်လာ (၃၂.၁၁) သန်း ရရှိခဲ့သည်ကို သိရှိရပါသည်။ (ဇယား-၉)

ဇယား (၉) - ၂၀၂၂-၂၀၂၃ ခုနှစ်၊ စက်တင်ဘာလအတွင်း ရေထွက်ပစ္စည်း ပြည်ပတင်ပို့ရောင်းချမှုမှ ရရှိသည့် ဝင်ငွေစာရင်း အခြေပြဇယား

တန်ချိန်- မက်ထရစ်တန်(ရိုးရိုး)  
တန်ဖိုး-အမေရိကန်ဒေါ်လာသန်း

စဉ်	အကြောင်းအရာ	US \$ ဖြင့်နိုင်ငံခြားသို့တင်ပို့ရောင်းချမှု							
		ငါး		ပုစွန်		အခြား		စုစုပေါင်း	
		တန်ချိန်	တန်ဖိုး	တန်ချိန်	တန်ဖိုး	တန်ချိန်	တန်ဖိုး	တန်ချိန်	တန်ဖိုး
၁	ပုံမှန်ကုန်သွယ်ရေး	၁၃၄၈၉.၅၇၃	၁၇.၂၆	၁၆၂၆.၈၄	၅.၅၄	၅၀၇၇.၁၆	၁၃.၁၅	၂၀၁၉၃.၅၈	၃၅.၉၄
	(က) ပုဂ္ဂလိကကုမ္ပဏီများ	၁၃၄၈၉.၅၇	၁၇.၂၆	၁၆၂၆.၈၄	၅.၅၄	၅၀၇၇.၁၆	၁၃.၁၅	၂၀၁၉၃.၅၈	၃၅.၉၄
၂	နယ်စပ်ကုန်သွယ်ရေး	၂၀၅၉၉.၃၅	၁၉.၈၇	၁၁၇.၉၃	၀.၅၃	၇၈၄၇.၇၀	၁၈.၉၆	၂၈၅၆၄.၉၈	၃၉.၃၆
	(က) မြဝတီ	၃၇၃.၇၄	၀.၅၀၂	၅.၆	၀.၀၆	၅၆၁.၀၄၄	၁.၁၈	၉၄၀.၄	၁.၇၄
	(ခ) ကော့သောင်း	၁၈၇၁၀.၄၂	၁၇.၅၁	၁၁၁.၈၁၁	၀.၄၆	၁၂၀၉.၃၄၃	၃.၄၃၈	၂၀၀၃၁.၅၈	၂၁.၄၁
	(ဂ) စစ်တွေ	၁၁၂၀.	၁.၄			၉	၀.၀၂	၁၁၂၉.	၁.၄၂
	(ဃ) မြိတ်					၁၃၂၀.	၁.၁၈၈	၁၃၂၀.	၁.၁၉
	(င) မူဆယ်					၃၂၃၀.၆၅၅	၁၁.၄၉၃	၃၂၃၀.၆၆	၁၁.၄၉
	(စ) မောင်တော	၃၅.၅	၀.၀၅			၂၂.၀၀၀	၀.၀၂၁	၅၇.၅	၀.၀၇
	(ဆ) တမူး								
	(ဇ) ချင်းရွှေဟော်								
	(ဈ) ထီးခီး								
	(ည) ရီ(ဒ်)								
	(ဋ) မောတော	၃၅၉.၆၈၅	၀.၄၁၃	၀.၅	၀.၀၀၃	၄၄၄.၄၀၉	၁.၁	၈၀၄.၅၉	၁.၅၂
	(ဌ) ကျိုင်းလတ်					၁၀၅၁.၂၅၀	၀.၅၂၅	၁၀၅၁.၂၅	၀.၅၃
	၂၀၂၂-၂၃ စက်တင်ဘာလအတွင်း ပြည်ပပို့ကုန်စုစုပေါင်း	၃၄၀၈၈.၉၂	၃၇.၁၂	၁၇၄၄.၇၇	၆.၀၇	၁၂၉၂၄.၈၆	၃၂.၁၁	၄၈၇၅၈.၅၆	၇၅.၂၉
	၂၀၂၁-၂၂ စက်တင်ဘာလအတွင်း ပြည်ပပို့ကုန်စုစုပေါင်း	၃၀၃၉၆.၄၅	၃၈.၈၄	၁၈၇၁.၇၆	၇.၄၉	၁၁၀၁၄.၁၅	၂၆.၉၀	၄၃၂၈၂.၃၅	၇၃.၂၃
	ခြားနားချက်	၃၆၉၂.၄၇	-၁.၇၁	-၁၂၆.၉၉	-၁.၄၃	၁၉၁၀.၇၂	၅.၂၁	၅၄၇၆.၂၀	၂.၀၇

အရင်းအမြစ်။ ငါးလုပ်ငန်းဦးစီးဌာန



ယခင်နှစ်အလားတူကာလ ၂၀၂၁-၂၀၂၂ ခုနှစ်နှင့် နှိုင်းယှဉ်ပါက ငါးတင်ပို့မှုတွင် တန်ချိန် အားဖြင့် (၃,၆၉၂.၄၇) တိုးမြှင့်တင်ပို့ခဲ့ပြီး၊ တန်ဖိုးအားဖြင့် ဒေါ်လာ (၁.၇၁) သန်း၊ ပုစွန်မှာ တန်ချိန် (၁၂၆.၉၉) နှင့် တန်ဖိုးဒေါ်လာ (၁.၄၃) သန်း စီလျော့နည်းတင်ပို့ခဲ့ပြီး၊ အခြားရေထွက်ပစ္စည်းများမှာ တန်ချိန် (၁,၉၁၀.၇၂) ၊ တန်ဖိုး ဒေါ်လာ (၅.၂၁) သန်း အသီးသီး တိုးမြှင့်တင်ပို့ခဲ့ပါသည်။ (ဇယား-၉)

**(ဈ) (၅) နှစ်တာကာလအတွင်း ပြည်ပမှသွင်းကုန်တင်သွင်းမှုနှိုင်းယှဉ်ချက်**

ပြီးခဲ့သည့် (၅)နှစ်တာကာလအတွင်း မြန်မာနိုင်ငံ၏ ပြည်ပမှသွင်းကုန်တင်သွင်းမှု အခြေအနေကို လေ့လာပါက ၂၀၁၆-၂၀၁၇ ဘဏ္ဍာနှစ်တွင် သွင်းကုန်တန်ဖိုးစုစုပေါင်းမှာ အမေရိကန် ဒေါ်လာ (၁၇,၂၁၁.၀၆) သန်းရှိခဲ့ပြီး၊ ၂၀၂၀-၂၀၂၁ ဘဏ္ဍာနှစ်တွင် (၁၄,၆၈၆.၀၆) သန်း ရှိခဲ့သဖြင့် ၂၀၁၆-၂၀၁၇ ဘဏ္ဍာနှစ်ထက် အမေရိကန်ဒေါ်လာ (၂,၅၂၅.၀၀၂) သန်း (၁၅%) လျော့နည်းလာခဲ့ကြောင်း သိရသည်။(ဇယား-၁၀)

ဇယား (၁၀) - ကုန်စည်ပစ္စည်းများအလိုက်တင်သွင်းမှုတန်ဖိုးအခြေပြဇယား

၂၀၁၂-၂၀၁၃ မှ ၂၀၂၂-၂၃ (၁-၄-၂၀၂၂ မှ ၃၀-၉-၂၀၂၂ ထိ)

အမေရိကန်ဒေါ်လာသန်း

စဉ်	အကြောင်းအရာ	၂၀၁၂-၂၀၁၃	၂၀၁၃-၂၀၁၄	၂၀၁၄-၂၀၁၅	၂၀၁၅-၂၀၁၆	၂၀၁၆-၂၀၁၇	၂၀၁၈-၂၀၁၉	၂၀၁၉-၂၀၂၀	၂၀၂၀-၂၀၂၁	၂၀၂၁-၂၀၂၂	၂၀၂၂-၂၀၂၃ (အသစ်)	၂၀၂၂-၂၀၂၃ ဘဏ္ဍာနှစ် (၁-၄-၂၀၂၂ မှ ၃၀-၉-၂၀၂၂)ထိ	
(က)	ရင်းနှီးမြှုပ်နှံမှုကုန်ပစ္စည်းများ	၃၈၄၂.၄၅	၅၆၉၁.၉၅	၈၀၃၇.၅၆	၈၂၅၃.၈၉	၆၉၁၉.၃၉	၆၅၉၀.၄၁	၃၄၅၅.၃၄	၅၈၆၁.၄၅	၇၃၁၅.၃၃	၄၇၄၀.၄၇	၈၉၇	၁၅၂၈.၈၈
(ခ)	လုပ်ငန်းသုံးကုန်ပစ္စည်းများ	၃၇၂၈.၈၄	၅၆၈၄.၀၃	၅၆၈၂.၄၉	၄၈၂၀.၇၂	၆၁၆၅.၃၆	၇၆၈၅.၀၆	၃၇၆၅.၈၅	၇၃၇၉.၆၉	၆၈၇၃.၂၇	၅၄၃၃.၈၂	၈၃၃.၃၉	၄၀၅၅.၅၇
(ဂ)	လူသုံးကုန်ပစ္စည်းများ	၁၄၉၇.၆၂	၂၃၈၃.၅၂	၂၉၁၃.၁	၃၅၀၃.၃၅	၄၁၂၆.၃၁	၄၄၁၉.၄၃	၂၆၄၆.၅၉	၄၈၄၅.၄၇	၄၈၆၂.၂၆	၄၅၀၁.၇၆	၅၄၅.၂၅	၁၅၃၉.၂၃
(ဃ)	CMP	-	-	-	-	-	-	-	-	-	-	၂၀၅.၇၂	၁၄၀၁.၆၄
<b>စုစုပေါင်း</b>		<b>၉၀၆၈.၉၁</b>	<b>၁၃၇၅၉.၅၁</b>	<b>၁၆၆၃၃.၁၅</b>	<b>၁၆၅၇၇.၉</b>	<b>၁၇၂၁၁.၀၆</b>	<b>၁၈၆၉၄.၉</b>	<b>၉၈၆၇.၇၈</b>	<b>၁၈၀၈၆.၆</b>	<b>၁၉၀၅၀.၉</b>	<b>၁၄၆၈၆.၀၆</b>	<b>၇၉၅၅.၂၆</b>	<b>၈၅၂၅.၃၁</b>

**(ည) ၂၀၂၂ ခုနှစ်၊ ဧပြီလ (၁) ရက် မှ စက်တင်ဘာလ(၃၀) ရက်ထိ သွင်းကုန်တင်သွင်းမှုအခြေအနေ**

အစီရင်ခံကာလအတွင်း (၁-၄-၂၀၂၂) မှ (၃၀-၉-၂၀၂၂) ထိ သွင်းကုန်စုစုပေါင်း အမေရိကန် ဒေါ်လာ (၈,၅၂၅.၃၁) သန်းတွင် ရင်းနှီးမြှုပ်နှံမှုကုန်ပစ္စည်းများ ဒေါ်လာ (၁,၅၂၈.၈၈) သန်း၊ လုပ်ငန်းသုံးကုန်ပစ္စည်းများ ဒေါ်လာ (၄,၀၅၅.၅၇) သန်း၊ လူသုံးကုန်ပစ္စည်းများ ဒေါ်လာ (၁,၅၃၉.၂၃) သန်း နှင့် CMP ပစ္စည်းများ ဒေါ်လာ (၁,၄၀၁.၆၄) သန်းပါဝင်ခဲ့ပါသည်။ (ဇယား-၁၀)

၁။ လယ်ယာကဏ္ဍသွင်းကုန်ပစ္စည်းများ၏ တင်သွင်းမှုအခြေအနေ

(၁-၄-၂၀၂၂) မှ (၃၀-၉-၂၀၂၂) ထိ မြန်မာနိုင်ငံမှတင်သွင်းသည့် အဓိကကုန်စည်ပစ္စည်း (၁၁) မျိုးအနက် လယ်ယာကဏ္ဍသွင်းကုန်ဆိုင်ရာကုန်ပစ္စည်းများ၏ တင်သွင်းမှုအခြေအနေမှာ စားအုန်းဆီ တန်ချိန် (၂၂၉,၃၁၁) ၊ တန်ဖိုးဒေါ်လာ (၃၃၂.၉) သန်း၊ ဓာတ်မြေဩဇာ တန်ချိန် (၅၇၅,၈၀၆) ၊ တန်ဖိုး ဒေါ်လာ (၃၂၈.၀၃) သန်း၊ ဂျုံစေ့ တန်ချိန် (၇၂,၇၄၉) ၊ တန်ဖိုး (၃၂.၅၂) သန်း နှင့် ဂျုံမှုန့် တန်ချိန် (၈,၉၁၈) ၊ တန်ဖိုး (၃.၀၁) သန်း ပါရှိခဲ့ပါသည်။ (စာရင်းဇယား -၁၁၊ ပုံ-၁၁၊ ၁၂ )

ဇယား (၁၁) အဓိကကုန်ပစ္စည်း (၁၁) မျိုး၏ တင်သွင်းမှုအခြေပြဇယား

အမေရိကန်ဒေါ်လာသန်း

စဉ်	အကြောင်းအရာ	ရေတွက်ပုံ	ကာလတူ (ဧပြီ ၁ ရက် မှ စက်တင်ဘာလ ၃၀ ရက် ထိ)			
			ယခုနှစ်	ယခင်နှစ်	ခြားနားချက်	
					ပမာဏ	%
	စုစုပေါင်း	US\$	၃၁၁၄.၄၅၁	၂၁၄၀.၈၀၃	၉၇၃.၆၄၈	၃၇၈%
၁	ဒီဇယ်	US\$	၁၃၃၇.၄၆	၆၀၆.၁၂	၇၃၁.၃၄	၁၂၁%
		တန်	၁၁၅၁၁၀၃	၁၀၆၇၅၄၂	၈၃၅၆၁	၈%
၂	ဓါတ်ဆီ	US\$	၉၂၃.၉၈	၄၉၃.၁၇	၄၃၀.၈၁	၈၇%
		တန်	၇၆၈၂၁၈	၇၅၀၄၆၁	၁၇၇၇၇	၂%
၃	စားအုန်းဆီ	US\$	၃၃၂.၉	၄၅၈.၃၈	-၁၂၅.၄၈	-၂၇%
		တန်	၂၂၉၃၁၁	၄၁၀၃၅၇	-၁၈၁၀၄၆	-၄၄%
၄	မော်တော်ယာဉ်နှင့် မော်တော်ယာဉ်ပစ္စည်း	US\$	၁၀၀.၁၄	၂၄၆.၄၇	-၁၄၆.၃၃	-၅၉%
		စီး	၁၇၅၃	၁၁၁၁၅	-၉၃၆၂	-၈၄%
	လူစီးယာဉ်	US\$	၃.၈၉	၉၄.၆၂	-၉၀.၇၄	-၉၆%
		စီး	၁၁၉	၅၉၉၇	-၅၈၇၈	-၉၈%
	ဘတ်စ်	US\$	၁.၈၄	၃.၄၇	-၁.၆၃	-၄၇%
		စီး	၁၁၃	၁၆၁	-၄၈	-၃၀%
	ထရပ်	US\$	၅.၉၁	၂၆.၇၅	-၂၀.၈၄	-၇၈%
		စီး	၄၉၅	၂၆၃၁	-၂,၁၃၆	-၈၁%
	ယန္တရား	US\$	၅၆.၁၈	၉၂.၃၉	-၃၆.၂၁	-၃၉%
		စီး	၁၀၂၆	၂၃၂၆	-၁,၃၀၀	-၅၆%
	ယာဉ်အပိုပစ္စည်း	US\$	၃၂.၃၂	၂၉.၂၃	၃.၀၉	၁၁%
၅	ဘိလပ်မြေ	US\$	၁၈.၁၇	၃၉.၁၄	-၂၀.၉၇	-၅၄%
		တန်	၂၁၂၀၆၁	၅၀၅၀၄၄	-၂၉၂,၉၈၃	-၅၈%
၆	ဓာတ်မြေဩဇာ	US\$	၃၂၈.၀၃	၁၇၆.၈၄	၁၅၁.၁၉	၈၅%
		တန်	၅၇၅၈၀၆	၅၅၁၄၆၇	၂၄,၃၃၉	၄%
၇	ဂျုံစေ့	US\$	၃၂.၅၂	၈၁.၂၆	-၄၈.၇၅	-၆၀%
		တန်	၇၂၇၄၉	၂၄၇၆၁၃	-၁၇၄,၈၆၄	-၇၁%
၈	ဂျုံမှုန့်	US\$	၃.၀၁	၀.၈၄	၂.၁၇	၂၅၇%
		တန်	၈၉၁၈	၂၀၄၄	၆,၈၇၄	၃၃၆%
၉	နို့ဆီ	US\$	၁၂.၀၈	၇.၆၉	၄.၃၉	၅၇%
		တန်	၈၈၆၆	၆၀၉၃	၂,၇၇၃	၄၆%
၁၀	နို့စိမ်း	US\$	၁၆.၀၁	၁၄.၇၇	၁.၂၄	၈%
		တန်	၁၁၂၈၇	၁၁၃၇၇	-၉၀	-၁%
၁၁	နို့မှုန့်	US\$	၁၀.၁၅	၁၆.၁၂	-၅.၉၈	-၃၇%
		တန်	၃၄၇၀	၅၅၀၆	-၂,၀၃၆	-၃၇%

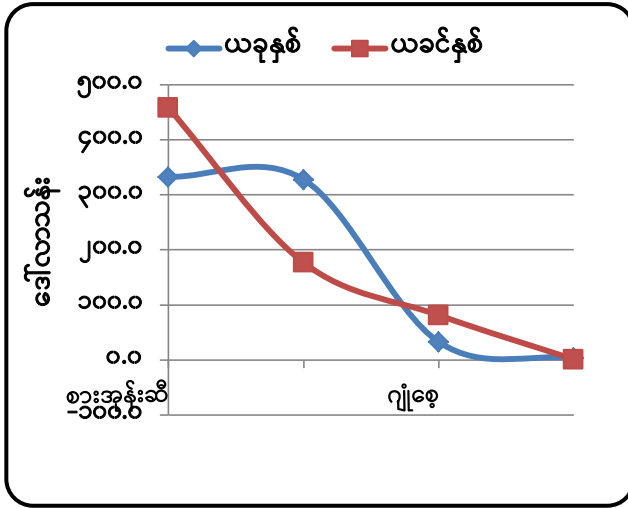

ပုံ(၁၁)။ သွင်းကုန်တန်ဖိုး နှိုင်းယှဉ်ပြဂရပ်- ဒေါ်လာသန်း

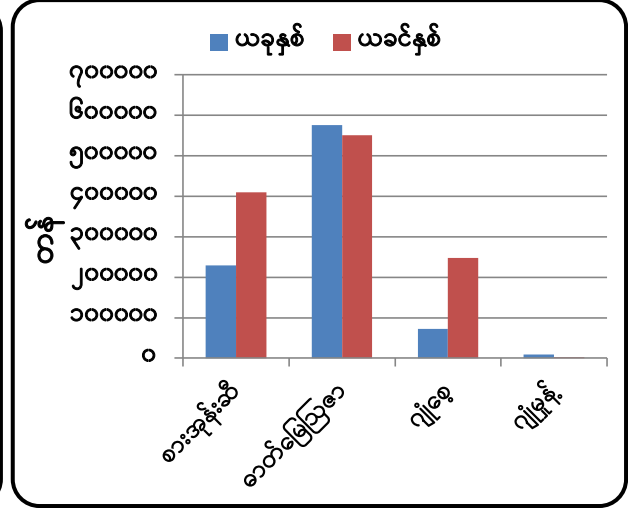

ပုံ(၁၂)။ သွင်းကုန်တန်ချိန် နှိုင်းယှဉ်ပြဂရပ်-တန်ချိန်

အခြားတင်သွင်းကုန်များဖြစ်သည့် နို့ဆီမှာ တန်ချိန် (၈,၈၆၆) ၊ တန်ဖိုးဒေါ်လာ (၁၂.၀၈) သန်း၊ နို့စိမ်းမှာ တန်ချိန် (၁,၁၂၈၇) ၊ တန်ဖိုးဒေါ်လာ (၁၆.၀၁) သန်းနှင့် နို့မှုန့်မှာ တန်ချိန် (၃,၄၇၀) ၊ တန်ဖိုးဒေါ်လာ (၁၀.၁၅) သန်း စီပါရှိခဲ့ကြောင်း သိရှိရပါသည်။ (ဇယား-၁၁)

ဇယား(၁၂) ၂၀၂၂-၂၀၂၃ ခုနှစ် ၊ ဧပြီလမှ စက်တင်ဘာလအထိ စိုက်ပျိုးရေးသွင်းအားစု မြေဩဇာများ တင်သွင်းမှုအခြေအနေ

စဉ်	အမျိုးအစား	ဖိုဗြိလ		မေလ		ဇွန်လ		ဇူလိုင်လ		ဩဂုတ်လ		စက်တင်ဘာလ		စုစုပေါင်း	
		တင်သွင်းသည့် တန်ချိန် (MT)	ထောက်ခံချက် အရေအတွက်	တင်သွင်းသည့် တန်ချိန် (MT)	ထောက်ခံချက် အရေအတွက်	တင်သွင်းသည့် တန်ချိန် (MT)	ထောက်ခံချက် အရေအတွက်	တင်သွင်းသည့် တန်ချိန် (MT)	ထောက်ခံချက် အရေအတွက်	တင်သွင်းသည့် တန်ချိန် (MT)	ထောက်ခံချက် အရေအတွက်	တင်သွင်းသည့် တန်ချိန် (MT)	ထောက်ခံချက် အရေအတွက်	တင်သွင်းသည့် တန်ချိန် (MT)	ထောက်ခံချက် အရေအတွက်
၁	Nitrogen	၁၅၉၇၁	၃၅	၆၅၅၉၃	၅၀	၄၉၂၁၀	၇၆	၁၆၀၈၂၄	၆၉	၂၄၄၄၆၃	၇၄	၁၁၂၁၆၈	၄၃	၆၄၅၂၂၉	၃၄၇
၂	Phosphate	၁၂၅၆	၁	၄၃၈၁	၄	၁၄၂၀	၁	၆၂၅၀	၅	၂၃၀၀၀	၇	၂၆၇၅၀	၆	၆၃၀၅၇	၂၄
၃	Potassium	၁၃၅	၄	၁၀၂၀	၃	၂၈၁၅	၆	၂၀၅၉	၄	၃၅၀	၁	၃၂၅	၃	၆၇၀၄	၂၁
၄	Compound	၁၆၁၀၆	၄၅	၅၅၀၅၃	၃၆	၁၉၅၆၇	၅၂	၇၃၆၉၉	၅၇	၃၉၉၃၇	၅၄	၄၆၄၁၁	၃၇	၂၅၀၇၇၃	၂၈၁
၅	Follar	၁၉၃	၂၀	၄၅၇	၂၈	၅၇	၄၇	၈၄၆	၆၂	၅၄၄	၅၀	၁၉၇၇	၈၁	၄၀၇၄	၂၈၈
၆	Organic	၂၉၁	၂	၇၇	၂	၇၃၃	၅	၂၅၈	၃	၂၁၀၆	၃	၃၁၄	၃	၃၇၅၉	၁၈
၇	Gypsum	၆၄	၁	၁၉၂	၂	၁၆၀	၂					၃၈၄	၁	၈၀၀	၆
၈	Other	၄၇	၈	၃၅၃	၉	၂၁	၁၀	၄၆၀	၆	၂၁၂၈	၁၁	၁၁၉၈၃	၁၁	၁၄၉၉၂	၅၅
စုစုပေါင်း		၃၄၀၆၃	၁၁၆	၁၂၄၁၂၆	၁၃၄	၇၃၉၆၃	၁၉၉	၂၄၄၃၉၆	၂၀၆	၃၁၂၅၈	၂၀၀	၂၀၀၃၁၂	၁၈၅	၉၈၉၃၈၈	၁၀၄၀

အရင်းအမြစ်။ မြေအသုံးချရေးဌာနခွဲ၊ MOALI

စိုက်ပျိုးရေး၊ မွေးမြူရေးနှင့် ဆည်မြောင်းဝန်ကြီးဌာန မှ ၂၀၂၂-၂၀၂၃ ခုနှစ်၊ စက်တင်ဘာလ တွင် မြေဩဇာတင်သွင်းထောက်ခံချက် (၂၀၀) ထုတ်ပေးခဲ့ပြီး တန်ချိန်အားဖြင့် (၂၀၀,၃၁၂) တန် တင်သွင်းခဲ့သည်ကိုတွေ့ရသည်။ အဆိုပါတင်သွင်းမှုတွင် နိုင်ငံထရိုဂျင် (၁၁၂,၁၆၈)တန်၊ ဖော့စဖိတ်

(၂၆,၇၅၀) တန် ၊ ပိုတက်စီယမ် (၃၂၅) တန်၊ ကွန်ပေါင်း (၄၆,၄၁၁) တန်၊ ဖော်လာ (၁,၉၇၇) တန်နှင့် အခြားမြေဩဇာစုစုပေါင်း (၁၁,၉၈၃) တန် အသီးသီးပါဝင်ခဲ့ပါသည်။ (ဇယား-၁၂)

**(ဋ) သွင်းကုန်အုပ်စုအလိုက် တင်သွင်းမှုအား ယခင်နှစ်ကာလတူနှင့် နှိုင်းယှဉ်ချက်**

သွင်းကုန်အုပ်စုအလိုက် တင်သွင်းမှုအား ယခင်နှစ်ကာလတူနှင့် နှိုင်းယှဉ်ပါက ၂၀၂၁-၂၂ ခုနှစ်၊ ဧပြီလ (၁) ရက်မှ စက်တင်ဘာလ (၃၀) ရက်ထိ စုစုပေါင်းတင်သွင်းမှု ဒေါ်လာ (၈,၅၂၅.၃၁) သန်း ရှိခဲ့ပြီး ယခင်နှစ် အလားတူကာလတွင် ဒေါ်လာ (၆,၈၉၅.၅၁)သန်း ရှိခဲ့သဖြင့် ဒေါ်လာသန်း (၁,၆၂၉.၈၁) (၂၄%) တိုးမြှင့်တင်သွင်းခဲ့သည်ကို တွေ့ရသည်။ (ဇယား-၁၃)

ဇယား (၁၃) - ပြည်ပမှသွင်းကုန်တင်သွင်းမှု ကာလတူနှိုင်းယှဉ်ချက်အခြေပြဇယား

အမေရိကန်ဒေါ်လာသန်း

စဉ်	သွင်းကုန်အုပ်စု	၂၀၂၂-၂၀၂၃ ဘဏ္ဍာနှစ် (၁-၄-၂၀၂၂ မှ ၃၀-၉-၂၂)ထိ			၂၀၂၁-၂၀၂၂ ဘဏ္ဍာနှစ် (၁-၄-၂၀၂၁ မှ ၃၀-၉-၂၀၂၁)ထိ			တိုး(+)/လျော့(-)			
		နိုင်ငံပိုင်	ပုဂ္ဂလိကပိုင်	ပေါင်း	နိုင်ငံပိုင်	ပုဂ္ဂလိကပိုင်	ပေါင်း	နိုင်ငံပိုင်	ပုဂ္ဂလိကပိုင်	ပေါင်း	%
၁	ရင်းနှီးမြှုပ်နှံမှုကုန်ပစ္စည်း	၂၀၄.၆၇	၁၃၂၄.၂၁	၁၅၂၈.၈၈	၃၇၃.၄၁	၁,၄၈၂.၉၂	၁,၈၅၆.၃၁	-၁၆၈.၇၄	-၁၅၈.၆၉	-၃၂၇.၄၃	-၁၈%
၂	လုပ်ငန်းသုံးကုန်ကြမ်းပစ္စည်း	၆၂.၁၇	၃,၉၉၃.၄	၄,၀၅၅.၅၇	၃၈.၈၈	၂,၄၈၃.၁၅	၂,၅၂၂.၀၃	၂၃.၂၉	၁,၅၁၀.၂၅	၁,၅၃၃.၅၄	၆၁%
၃	လူသုံးကုန်ပစ္စည်း	၉၉.၃၈	၁,၄၃၉.၈၅	၁,၅၃၉.၂၃	၁၀.၆၁	၁,၇၅၉.၀၃	၁,၇၆၉.၆၄	၈၈.၇၇	-၃၁၉.၁၈	-၂၃၀.၄၁	-၁၃%
၄	CMP		၁,၄၀၁.၆၄	၁,၄၀၁.၆၄		၇၄၇.၅၃	၇၄၇.၅၃	၀.၀	၆၅၄.၁၁	၆၅၄.၁၁	၈၈%
	<b>စုစုပေါင်း</b>	<b>၃၆၆.၂၂</b>	<b>၈,၁၅၉.၁</b>	<b>၈,၅၂၅.၃၂</b>	<b>၄၂၂.၉</b>	<b>၆,၄၇၂.၆၁</b>	<b>၆,၈၉၅.၅၁</b>	<b>-၅၆.၆၈</b>	<b>၁,၆၈၆.၄၉</b>	<b>၁,၆၂၉.၈၁</b>	<b>၂၄%</b>

ကုန်စည်အုပ်စုအလိုက် တင်သွင်းမှုအနေဖြင့် ယခုနှစ်တွင် လုပ်ငန်းသုံးကုန်ကြမ်းပစ္စည်း တင်သွင်းမှုမှာ ဒေါ်လာ (၄,၀၅၅.၅၇) သန်း ဖြင့် အများဆုံးနှင့် လူသုံးကုန်ပစ္စည်းတင်သွင်းမှုမှာ ဒေါ်လာ (၁,၅၃၉.၂၃) သန်း ဖြင့် ဒုတိယအများဆုံး တင်သွင်းခဲ့သည်ကိုတွေ့ရပြီး ယခင်နှစ်အလားတူကာလတွင် လုပ်ငန်းသုံးကုန်ကြမ်းပစ္စည်းတင်သွင်းမှုမှာ ဒေါ်လာသန်း (၂,၅၂၂.၀၃) အများဆုံးနှင့် ရင်းနှီးမြှုပ်နှံမှုပစ္စည်းတင်သွင်းမှုမှာ ဒေါ်လာ (၁,၈၅၆.၃၁)သန်းဖြင့် ဒုတိယအများဆုံးတင်သွင်းခဲ့သည်ကိုတွေ့ရသည်။ (ဇယား-၁၃)

လယ်ယာကဏ္ဍ သွင်းကုန်ဆိုင်ရာကုန်ပစ္စည်းများဖြစ်သည့် စားအုန်းဆီမှာ ယခင်နှစ်ထက် တန်ချိန် (၁၈၁,၀၄၇)နှင့် တန်ဖိုးအားဖြင့် ဒေါ်လာ (၁၂၅.၄၈)သန်း၊ ဂျုံစေ့ မှာ တန်ချိန် (၁၇၄,၈၆၃)နှင့် တန်ဖိုးအားဖြင့် ဒေါ်လာ (၄၈.၇၅)သန်း လျော့နည်းတင်သွင်းခဲ့ကိုတွေ့ရသည်။ အခြားကုန်စည်များ ဖြစ်သော ဂျုံမှုန့်မှာ တန်ချိန်အားဖြင့် (၆,၈၇၃)တန် ၊ တန်ဖိုးအားဖြင့် ဒေါ်လာ (၂.၁၇) သန်း နှင့် ဓာတ်မြေဩဇာမှာ တန်ချိန်အားဖြင့် (၂၄,၃၃၉)တန် ၊ တန်ဖိုးအားဖြင့် ဒေါ်လာ (၁၅၁.၁၉)သန်း တိုးမြှင့်တင်သွင်းခဲ့သည်ကိုတွေ့ရသည်။ (ဇယား -၁၁၊ ပုံ-၁၁၊ ၁၂)

**(၄) ၂၀၂၁-၂၂ Mini Budget နှင့် ၂၀၁၈ Mini Budget သွင်းကုန်တင်သွင်းမှု နှိုင်းယှဉ်ချက်**

၂၀၂၁-၂၂ Mini Budget (အောက်တိုဘာလမှ မတ်လထိ) နှင့် ၂၀၁၈ Mini Budget (ဧပြီလမှ စက်တင်ဘာထိ) တို့၏ သွင်းကုန်တင်သွင်းမှုများကို နှိုင်းယှဉ်ပါက ၂၀၂၁-၂၂ Mini Budget တွင် စုစုပေါင်း ဒေါ်လာ (၇,၉၅၅.၂၆) သန်းတင်သွင်းခဲ့ပြီး ၂၀၁၈ Mini Budget တွင် ဒေါ်လာ (၉,၈၆၇.၇၈) သန်း တင်သွင်းခဲ့သဖြင့် ၂၀၂၁-၂၂ ခုနှစ်တွင် ၂၀၁၈ ခုနှစ်ထက် ဒေါ်လာ (၁,၉၁၂.၅၂) သန်း လျော့နည်း တင်သွင်းခဲ့ပါသည်။ (ဇယား-၁၄)

၂၀၂၁-၂၂ Mini Budget တွင် သွင်းကုန်များမှ လယ်ယာကဏ္ဍ သွင်းကုန်ပစ္စည်းဖြစ်သည့် စားအုန်းဆီ တန်ချိန် (၃၀၂,၃၆၂) နှင့် တန်ဖိုးအားဖြင့် ဒေါ်လာ (၄၂၀.၇၈)သန်း၊ ဓာတ်မြေဩဇာမှာ တန်ချိန် (၄၄၀,၃၁၇) နှင့် တန်ဖိုးအားဖြင့် ဒေါ်လာ (၂၂၁.၇၅)သန်း၊ ဂျုံစေ့ မှာ တန်ချိန် (၁၈၁,၈၄၀)နှင့် တန်ဖိုးအားဖြင့် ဒေါ်လာ (၆၈.၇၁)သန်း၊ ဂျုံမှုန့်မှာ တန်ချိန်အားဖြင့် (၂,၉၉၀)တန် ၊ တန်ဖိုးအားဖြင့် ဒေါ်လာ (၁.၃၉) သန်း တင်သွင်းခဲ့သည်ကို တွေ့ရသည်။ (ဇယား -၁၆)

ဇယား (၁၄) - ၂၀၂၁-၂၂ Mini Budget နှင့် ၂၀၁၈ Mini Budget သွင်းကုန်တင်သွင်းမှု နှိုင်းယှဉ်ချက် အခြေပြဇယား

အမေရိကန်ဒေါ်လာသန်း

အကြောင်းအရာ	၂၀၁၇-၂၀၁၈	၂၀၁၄-၂၀၁၅	၂၀၁၅-၂၀၁၆	၂၀၁၆-၂၀၁၇	၂၀၁၇-၂၀၁၈	၂၀၁၈-၂၀၁၉	၂၀၁၉-၂၀၂၀	၂၀၂၀-၂၀၂၁	၂၀၂၁-၂၀၂၂	၂၀၂၁-၂၀၂၂ Mini Budget (ယာယီ)	
(က) ရင်းနှီးမြှုပ်နှံမှုကုန်ပစ္စည်းများ	၃၈၄၂.၄၅	၅၆၉၁.၉၅	၈၀၃၇.၅၆	၈၅၅၃.၈၉	၆၉၁၉.၃၉	၆၅၉၀.၄၁	၃၄၅၅.၃၄	၅၈၆၁.၄၅	၇၃၁၅.၃၃	၄၇၄၀.၄၇	၈၉၇
(ခ) လုပ်ငန်းသုံးကုန်ပစ္စည်းများ	၃၇၂၈.၈၄	၅၆၈၄.၀၃	၅၆၈၂.၄၉	၄၈၂၀.၇၂	၆၁၆၅.၃၆	၇၆၈၅.၀၆	၃၇၆၅.၈၅	၇၃၇၉.၆၉	၆၈၇၃.၂၇	၅၄၃၃.၈၂	၈၃၃.၃၉
(ဂ) လူသုံးကုန်ပစ္စည်းများ	၁၄၉၇.၆၂	၂၃၈၃.၅၂	၂၉၁၃.၁	၃၅၀၃.၃၅	၄၁၂၆.၃၁	၄၄၁၉.၄၃	၂၆၄၆.၅၉	၄၈၄၅.၄၇	၄၈၆၂.၂၆	၄၅၀၁.၇၆	၅၄၅.၂၅
(ဃ) CMP	-	-	-	-	-	-	-	-	-	-	၂၀၅.၇၂
<b>စုစုပေါင်း</b>	<b>၉၀၆၈.၉၁</b>	<b>၁၃၇၅၉.၅၁</b>	<b>၁၆၆၃၃.၁၅</b>	<b>၁၆၅၇၇.၉</b>	<b>၁၇၂၁၁.၀၆</b>	<b>၁၈၆၉၄.၉</b>	<b>၉၈၆၇.၇၈</b>	<b>၁၈၀၈၆.၆</b>	<b>၁၉၀၅၀.၉</b>	<b>၁၄၆၈၆.၀၆</b>	<b>၇၉၅၅.၂၆</b>

**(၃) ၂၀၂၁-၂၂ နှင့် ၂၀၂၀-၂၀၂၁ ကာလတူ (အောက်တိုဘာ မှ မတ်လ)သွင်းကုန်တင်သွင်းမှု နှိုင်းယှဉ်ချက်**

ကုန်ပစ္စည်းအမျိုးအစားအလိုက် သွင်းကုန်တင်သွင်းမှုကို ၂၀၂၁-၂၂ နှင့် ၂၀၂၀-၂၁ ကာလတူ (အောက်တိုဘာလ မှ မတ်လ) နှိုင်းယှဉ်ပါက စုစုပေါင်း သွင်းကုန်တင်သွင်းမှုမှာ ၂၀၂၁-၂၂ တွင် အမေရိကန် ဒေါ်လာ (၇,၉၅၅.၂၆) သန်း တင်သွင်းခဲ့ပြီး၊ ၂၀၂၀-၂၁ တွင် (၇,၇၉၀.၅) သန်း တင်သွင်းခဲ့သဖြင့် ယခုနှစ် တွင် (၁၆၄.၇၁)သန်း ပိုမိုတင်သွင်း ခဲ့သည်ကိုတွေ့ရသည်။ ၂၀၂၁-၂၂ တွင် ရင်းနှီးမြှုပ်နှံမှုကုန်ပစ္စည်းတန်ဖိုး အမေရိကန်ဒေါ်လာ (၁,၂၈၈.၁၅) သန်း လျော့နည်း တင် သွင်းခဲ့ပြီး ၊ လုပ်ငန်းသုံးကုန်ကြမ်းပစ္စည်း တန်ဖိုး (၉၉၈.၂၃) သန်း၊ လူသုံးကုန်ပစ္စည်း (၁၂၅.၅၃) သန်း နှင့် CMP (၃၂၉.၁) သန်း ပိုမို တင်သွင်းခဲ့သည်ကို တွေ့ရှိရပါသည်။(ဇယား-၁၅) ပုံ-၁၃)

ဇယား (၁၅) - ၂၀၂၁-၂၂ နှင့် ၂၀၂၀-၂၁ ကာလတူ (အောက်တိုဘာ မှ မတ်လထိ)

သွင်းကုန်တင်သွင်းမှု နှိုင်းယှဉ်ချက်အခြေပြဇယား

အမေရိကန်ဒေါ်လာသန်း

စဉ်	အမျိုး အမည်	၂၀၁၆-၁၇ (ဧပြီမှ မတ်)	၂၀၁၇-၁၈ (ဧပြီမှ မတ်)	၂၀၁၈ (Mini Budget) (ဧပြီ မှ စက်)	၂၀၁၈-၁၉ (အောက်မှ စက်)	၂၀၁၉-၂၀ (အောက် မှ စက်)	၂၀၂၀-၂၁ (အောက် မှ စက်)	ကာလတူနှိုင်းယှဉ်ချက်		
								၂၀၂၁-၂၂ (အောက် မှ မတ်)	၂၀၂၀-၂၁ (အောက် မှ မတ်)	ခြားနားချက်
(က)	ရင်းနှီးမြုပ်နှံမှုကုန်ပစ္စည်းများ	၆,၉၁၉.၃၉	၆,၅၉၀.၄၁	၃,၄၅၅.၃၄	၅,၈၆၁.၄၅	၇,၃၁၅.၃၃	၄,၇၄၀.၄၇	၁,၄၉၂.၁၇	၂,၇၈၀.၃၁	-၁,၂၈၈.၁၅
(ခ)	လုပ်ငန်းသုံးကုန်ပစ္စည်းများ	၆,၁၆၅.၃၆	၇,၆၈၅.၀၆	၃,၇၆၅.၈၅	၇,၃၇၉.၆၉	၆,၈၇၃.၂၇	၅,၄၃၃.၈၂	၃,၅၇၃.၀၆	၂,၅၇၄.၈၃	၉၉၈.၂၃
(ဂ)	လူသုံးကုန်ပစ္စည်းများ	၄,၁၂၆.၃၁	၄,၄၁၉.၄၃	၂,၆၄၆.၅၉	၄,၈၄၅.၄၇	၄,၈၆၂.၂၆	၄,၅၀၁.၇၆	၁,၇၄၅.၆၇	၁,၆၂၀.၁၅	၁၂၅.၅၃
(ဃ)	CMP	-	-	-	-	-	-	၁,၁၄၄.၃၅	၈၁၅.၂၆	၃၂၉.၀
စုစုပေါင်း		၁၇,၂၁၁.၀၆	၁၈,၆၉၄.၉	၉,၈၆၇.၇၈	၁၈,၀၈၆.၆	၁၉,၀၅၀.၉	၁၄,၆၈၆.၀၆	၇,၉၅၅.၂၆	၇,၇၉၀.၅၅	၁၆၄.၇၁

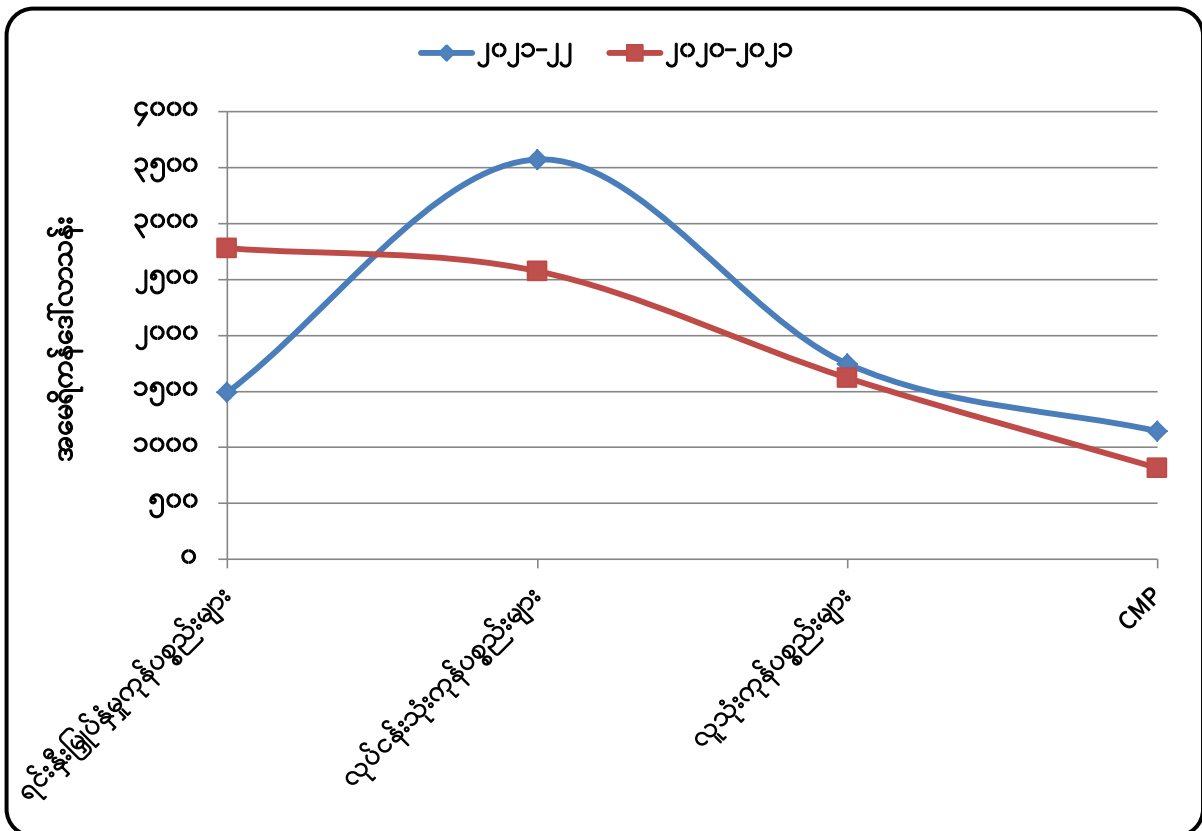

ပုံ(၁၃)။ သွင်းကုန်တင်သွင်းမှု ကာလတူ နှိုင်းယှဉ်ပြဂရပ်

ဇယား (၁၆) အဓိကကုန်ပစ္စည်း(၁၁)မျိုး၏ တင်သွင်းမှုအခြေပြဇယား

အမေရိကန်ဒေါ်လာသန်း

စဉ်	အကြောင်းအရာ	ရေတွက်ပုံ	ယခုနှစ် (၂၀၂၁-၂၀၂၂) (အောက်မှ မတ်လ ထိ )	ယခင်နှစ် (၂၀၂၀-၂၀၂၁) (အောက်မှ မတ်လ ထိ )	ခြားနားချက်	
					ပမာဏ	%
	စုစုပေါင်း	US\$	၂၄၁၁.၅၂၉	၁၈၇၉.၆၁၇	၅၃၁.၉၁၂	၂၈%
၁	ဒီဇယ်	US\$	၁၁၉၅.၁၂၈	၆၄၆.၂၀၈	၅၄၈.၉၂	၈၅%
		တန်	၁၅၈၅၆၇၅	၁၆၂၅၅၇၄	-၃၉၈၉၉	-၂%
၂	ဓါတ်ဆီ	US\$	၈၁၅.၄၀၄	၄၄၁.၆၆	၃၇၃.၇၄၄	၈၅%
		တန်	၉၈၁၈၈၁	၉၃၃၇၅၃	၄၈၁၂၈	၅%
၃	စားအုန်းဆီ	US\$	၄၂၀.၇၇၈	၃၆၈.၅၉၆	၅၂.၁၈၂	၁၄%
		တန်	၃၀၂၃၆၂	၄၁၃၂၈၄	-၁၁၀၉၂၂	-၂၇%
၄	မော်တော်ယာဉ်နှင့် မော်တော်ယာဉ်ပစ္စည်း	US\$	၁၇၈.၇၃၇	၄၅၁.၀၅	-၂၇၂.၃၁၃	-၆၀%
		စီး	၄၇၀၅	၁၈၀၀၁	-၁၃၂၉၆	-၇၄%
	လူစီးယာဉ်	US\$	၄၉.၅၀၁	၁၃၇.၉၅	-၈၈.၄၄၉	-၆၄%
		စီး	၂၃၄၈	၈၉၂၀	-၆၅၇၂	-၇၄%
	ဘတ်စ်	US\$	၂.၀၄၃	၇.၉၉၇	-၅.၉၅၄	-၇၄%
		စီး	၁၃၂	၄၁၄	-၂၈၂	-၆၈%
	ထရပ်	US\$	၉.၃၄၉	၄၈.၅၆၁	-၃၉.၂၁၂	-၈၁%
		စီး	၈၄၆	၃၉၃၁	-၃၀၈၅	-၇၈%
	ယန္တရား	US\$	၉၃.၇၄၇	၁၉၉.၀၉၉	-၁၀၅.၃၅၂	-၅၃%
		စီး	၁၃၇၉	၄၇၃၆	-၃၃၅၇	-၇၁%
	ယာဉ်အပိုပစ္စည်း	US\$	၂၄.၀၉၆	၅၇.၄၄၂	-၃၃.၃၄၆	-၅၈%
၅	ဘိလပ်မြေ	US\$	၁၇.၈၂၅	၄၂.၈၃၂	-၂၅.၀၀၇	-၅၈%
		တန်	၂၀၇၄၈၃	၅၆၈၈၆၃	-၃၆၁၃၈၀	-၆၄%
၆	ဓာတ်မြေဩဇာ	US\$	၂၂၁.၇၂၅	၁၅၉.၈၆၃	၆၁.၈၆၂	၃၉%
		တန်	၄၄၀၃၁၇	၆၆၇၃၉၇	-၂၂၇၀၈၀	-၃၄%
၇	ဂျုံစေ့	US\$	၆၈.၇၀၆	၅၆.၂၁၉	၁၂.၄၈၇	၂၂%
		တန်	၁၈၁၈၄၀	၂၀၅၁၃၄	-၂၃၂၉၅	-၁၁%
၈	ဂျုံမှုန့်	US\$	၁.၃၈၅	၂.၂၂၉	-၀.၈၄၄	-၃၈%
		တန်	၂၉၉၀	၆၈၂၂	-၃၈၃၂	-၅၆%
၉	နို့ဆီ	US\$	၁၀.၄၀၆	၁၁.၇၁၃	-၁.၃၀၇	-၁၁%
		တန်	၈၀၀၅	၁၀၂၆၀	-၂၂၅၅	-၂၂%
၁၀	နို့စိမ်း	US\$	၁၃.၁၇၅	၁၇.၄၂၃	-၄.၂၄၈	-၂၄%
		တန်	၉၇၆၃	၁၄၂၄၅	-၄၄၈၂	-၃၁%
၁၁	နို့မှုန့်	US\$	၁၉.၉၅၀	၁၈.၅၁၁	၁.၄၃၉	၈%
		တန်	၅၄၉၆	၇၇၃၁	-၂၂၃၅	-၂၉%

မြန်မာနိုင်ငံမှတင်သွင်းသည့် အဓိကကုန်စည်အမယ် (၁၁)မျိုးအနက် လယ်ယာကဏ္ဍ သွင်းကုန်ဆိုင်ရာ ကုန်ပစ္စည်းဖြစ်သည့် စားအုန်းဆီမှာ ယခင်နှစ်ထက် တန်ချိန်(၁၁၀,၉၂၁) လျော့နည်း တင်သွင်းခဲ့သော်လည်း တန်ဖိုးအားဖြင့် ဒေါ်လာ (၅၂.၁၈၂) သန်းတိုးမြှင့်လာခဲ့သည်ကို တွေ့ရသည်။ အခြားကုန်စည်များဖြစ်သော ဂျုံမှုန့် မှာ တန်ချိန် (၃,၈၃၂)၊ တန်ဖိုး ဒေါ်လာ (၀.၈၄၄) သန်း လျော့နည်းခဲ့သည်။ ဂျုံစေ့မှာ တန်ချိန် (၂၃,၂၉၅) လျော့နည်းတင်သွင်းခဲ့သော်လည်း တန်ဖိုး အားဖြင့် ဒေါ်လာ (၁၂.၄၈၇) သန်းတိုးမြှင့် တင်သွင်းခဲ့သည်။ ဓာတ်မြေဩဇာမှာတန်ချိန် (၂၂၇,၀၈၀) လျော့နည်းခဲ့သော်လည်း တန်ဖိုးအားဖြင့် ဒေါ်လာ (၆၁.၈၆၂) သန်း တိုးမြှင့်ခဲ့သည်ကို တွေ့ရသည်။ (ဇယား -၁၅)

**(ဃ) သုံးသပ်ချက်**

၂၀၂၁-၂၂ Mini Budget (အောက်တိုဘာလမှ မတ်လထိ) နှင့် ၂၀၁၈ Mini Budget (ဧပြီလ မှ စက်တင်ဘာထိ) တို့၏ ပို့ကုန်တင်ပို့မှုများကို နှိုင်းယှဉ်ရာတွင် ၂၀၂၁-၂၂ Mini Budget တွင် အမေရိကန်ဒေါ်လာ (၈,၂၇၉.၄၄)သန်း တင်ပို့ခဲ့ပြီး ၂၀၁၈ Mini Budget တွင် ဒေါ်လာ (၈,၈၆၁.၀၃) သန်း တင်ပို့နိုင်ခဲ့သဖြင့် ၂၀၂၁-၂၂ Mini Budget တွင် ဒေါ်လာ (၅၈၁.၅၉) သန်း လျော့နည်းခဲ့သည်ကိုတွေ့ရသည်။ ထိုလျော့နည်းတင်ပို့ခဲ့သည့် ကုန်ပစ္စည်းများမှာ သစ်တောထွက် ပစ္စည်းအနည်းငယ်နှင့် တိရိစ္ဆာန်ထွက်ပစ္စည်း၊ သတ္တုတွင်းထွက်ပစ္စည်း၊ အခြားပစ္စည်းတို့ဖြစ်ကြောင်း သုံးသပ်တွေ့ရှိရပါသည်။ ၂၀၂၁-၂၂ Mini Budget ပို့ကုန်တင်ပို့မှု စုစုပေါင်းတွင် လယ်ယာထွက် ကုန်ပစ္စည်း တင်ပို့မှုတန်ဖိုး ဒေါ်လာ (၂,၄၀၇.၈၆)သန်းပါဝင်ခဲ့ရာ အဆိုပါ တင်ပို့မှု တွင် ဆန်နှင့် ဆန်ကွဲ ဒေါ်လာ (၄၄၄.၂၇)သန်း၊ ပဲအမျိုးမျိုး ဒေါ်လာ (၈၃၀.၆၃)သန်း၊ ပြောင်း ဒေါ်လာ (၃၆၈.၂၃)သန်း၊ နှမ်း ဒေါ်လာ (၁၉၄.၁၉)သန်း၊ ရော်ဘာစိမ်း ဒေါ်လာ (၂၈၇.၅) သန်း နှင့် အခြား လယ်ယာထွက်ကုန်ပစ္စည်းတန်ဖိုး (၂၈၃.၀၅)သန်း ပါဝင်ခဲ့သည်ကို တွေ့ရသည်။

မြန်မာနိုင်ငံ၏ပို့ကုန်တင်ပို့မှု၏ (၂၀၂၁-၂၀၂၂) နှင့် (၂၀၂၀-၂၀၂၁) ကာလတူ အောက်တိုဘာ လ မှ မတ်လထိ နှိုင်းယှဉ်လေ့လာပါက (၂၀၂၁-၂၀၂၂) တွင် လယ်ယာထွက်ကုန် စုစုပေါင်း တင်ပို့ မှုမှာ ဒေါ်လာ (၂,၄၀၇.၈၆) သန်း ရှိခဲ့ပြီး (၂၀၂၀-၂၀၂၁) ကာလတူတွင် ဒေါ်လာ (၂,၉၂၈.၁၄) သန်း ရှိခဲ့သဖြင့် ယခင်နှစ်ထက် တင်ပို့မှုစုစုပေါင်း ဒေါ်လာ (၅၂၀.၂၈) သန်း လျော့နည်းတင်ပို့ ခဲ့သည်ကို တွေ့ရသည်။ လယ်ယာထွက်ကုန်များ၏ ပို့ကုန်အမယ်အလိုက် တင်ပို့မှုမှာ ယခုနှစ်တွင် ဆန်နှင့်ဆန်ကွဲ ဒေါ်လာ(၄၄၄.၂၇) သန်း၊ ပဲအမျိုးမျိုးတွင် ဒေါ်လာ (၈၃၀.၆၃) သန်း၊ ပြောင်းမှာ ဒေါ်လာ (၃၆၈.၂၃) သန်း၊ နှမ်း မှာ ဒေါ်လာ (၁၉၄.၁၉) သန်း၊ ရော်ဘာမှာ ဒေါ်လာ (၂၈၇.၅) သန်းနှင့် အခြားသီးနှံများမှာ ဒေါ်လာ (၂၈၃.၀၅) သန်း အသီးသီးတင်ပို့ခဲ့ပြီး၊ ယခင်နှစ် အလားတူ ကာလတွင် ဆန်နှင့်ဆန်ကွဲ ဒေါ်လာ (၄၂၈.၄၄) သန်း၊ ပဲအမျိုးမျိုးတွင် ဒေါ်လာ (၈၀၆.၀၃) သန်း၊



ပြောင်းမှာ ဒေါ်လာ (၃၃၁.၄၉) သန်း၊ နှမ်းမှာ ဒေါ်လာ (၂၈၄.၄၇) သန်း၊ ရာဘာမှာ ဒေါ်လာ (၂၇၈.၀၂) သန်းနှင့် အခြားသီးနှံများမှာ ဒေါ်လာ (၇၉၉.၇) သန်း အသီးသီးတင်ပို့ခဲ့သဖြင့် ယခင်နှစ် အလားတူကာလထက် ဆန်နှင့်ဆန်ကွဲ ဒေါ်လာ(၁၅.၈၃) သန်း၊ ပဲအမျိုးမျိုး ဒေါ်လာ (၂၄.၆) သန်း၊ ပြောင်း ဒေါ်လာ (၃၆.၇၄) သန်း၊ ရာဘာ ဒေါ်လာ (၉.၄၈) သန်း စီ တိုးမြှင့်တင်ပို့ခဲ့ပြီး နှမ်းမှာ ဒေါ်လာ (၉၀.၂၈) သန်း နှင့် အခြား သီးနှံများမှာ ဒေါ်လာ (၅၁၆.၆၅) သန်း လျော့နည်းခဲ့သည်ကို သုံးသပ်တွေ့ရှိရပါသည်။

အစီရင်ခံကာလအတွင်း ၁-၄-၂၀၂၂ မှ ၃၀-၉-၂၀၂၂ ထိ စုစုပေါင်းပို့ကုန်တင်ပို့မှု အနေဖြင့် ဒေါ်လာ (၈,၅၆၀.၈၃) သန်း တင်ပို့နိုင်ခဲ့ပြီး လယ်ယာထွက်ကုန်တင်ပို့မှုမှာ ဒေါ်လာ (၁,၇၁၁.၂) သန်း ရှိခဲ့ပါသည်။ လယ်ယာထွက်ကုန်များမှ ဆန်တင်ပို့မှုတွင် ပင်လယ်ရေကြောင်းမှ ရိုမေးနီးယား၊ ဖိလစ်ပိုင်၊ BULGARIA၊ တရုတ်နိုင်ငံများသို့ တင်ပို့မှုရှိကြောင်းနှင့် နယ်စပ်တင်ပို့မှုတွင် မူဆယ် ကုန်သွယ်ရေးဇုန်၊ လွယ်ဂျယ်နှင့် ချင်းရွှေဟော် စခန်းတို့မှလည်း တင်ပို့မှုရှိကြောင်း သိရှိရပါသည်။ ဆန်ကွဲ တင်ပို့မှုတွင် ပင်လယ်ရေကြောင်းမှ တရုတ်၊ ဘယ်ဂျီလီယံ၊ စင်ကာပူနိုင်ငံများသို့ တင်ပို့မှု ရှိပြီး နယ်စပ်စခန်းများဖြစ်သော မူဆယ်ကုန်သွယ်ရေးဇုန်၊ လွယ်ဂျယ်စခန်း၊ ချင်းရွှေဟော်စခန်း နှင့် မြဝတီစခန်း တို့မှလည်း တင်ပို့မှုရှိကြောင်းတွေ့ရပါသည်။ ပြောင်း တင်ပို့မှုတွင် ပင်လယ် ရေကြောင်းမှ ဗီယက်နမ်နှင့် ဖိလစ်ပိုင်နိုင်ငံများသို့ တင်ပို့လျက်ရှိပြီး နယ်စပ်စခန်းများမှ တင်ပို့မှု မရှိကြောင်းသိရှိရပါသည်။ နှမ်းနက် တင်ပို့မှုတွင်လည်း ပင်လယ်ရေကြောင်း မှ တရုတ်၊ ထိုင်ဝမ်၊ ထိုင်းနှင့် ဂျပန်နိုင်ငံများသို့ တင်ပို့လျက်ရှိပြီး နယ်စပ်တင်ပို့မှုတွင် မူဆယ်ဇုန်မှလည်း တင်ပို့မှုရှိ သည်။ ရာဘာစိမ်း တင်ပို့မှုတွင် ပင်လယ်ရေကြောင်းမှ အိန္ဒိယ၊ တရုတ် နှင့် မလေးရှား နိုင်ငံသို့ လည်းကောင်း၊ နယ်စပ်စခန်းများဖြစ်သော မူဆယ်ဇုန်၊ လွယ်ဂျယ်စခန်း၊ ချင်းရွှေဟော်စခန်း၊ မြဝတီဇုန် နှင့် မြိတ်စခန်းတို့မှ လည်းကောင်း တင်ပို့မှုရှိကြောင်း သုံးသပ်တွေ့ရှိရပါသည်။ ပဲမျိုးစုံ တင်ပို့မှုတွင် ယခင်နှစ်ထက် ပဲတင်ပို့မှုလျော့နည်းခဲ့ပြီး အစီရင်ခံကာလအတွင်း မတ်ပဲတန်ချိန် (၂၅၀,၂၄၀.၄၈)၊ ပဲစင်းငုံ တန်ချိန် (၆၃,၂၃၉.၇၉) နှင့် ပဲတီစိမ်း တန်ချိန် (၃၂၉,၇၄၉.၃၄) အသီးသီး တင်ပို့ခဲ့ရာ ပဲတီစိမ်းနှင့် စပ်လျဉ်း၍ အိန္ဒိယမှ ပဲတီစိမ်းတင်သွင်းခွင့်မူဝါဒကို လွတ်လပ်စွာတင်သွင်း ခွင့်ပေးထားရာမှ ကန့်သတ်ကုန်အဖြစ် ဖေဖော်ဝါရီ ၁၁ ရက်နေ့တွင် ပြောင်းလဲသတ်မှတ်ခဲ့ရာ အိန္ဒိယအစိုးရ၊ နိုင်ငံခြားကုန်သွယ်မှုဌာန DGFT က ပဲတီစိမ်းတင်သွင်းသူများ အဆင်ပြေစေရန် အတွက် ၂၀၂၂ ခုနှစ်၊ ဖေဖော်ဝါရီလ ၁၁ ရက်မတိုင်မီ အရောင်းအဝယ်စာချုပ် ချုပ်ဆိုခဲ့သူများအား မတ်လ ၃၁ ရက် အထိ တင်သွင်းခွင့်ပြုထားပြီး ပဲတင်သွင်းခွင့်သက်တမ်းကို အဆင့်ဆင့်သက်တမ်း တိုးလာခဲ့ရာမှ ယခုအခါ ၂၀၂၃ ခုနှစ်၊ မတ်လ ၃၁ ရက်အထိ (တစ်နှစ်) ပြောင်းလဲ သတ်မှတ် လိုက်ကြောင်းသိရသည်။

သွင်းကုန်တင်သွင်းမှု အနေဖြင့် ၁-၄-၂၀၂၂ မှ ၃၀-၉-၂၀၂၂ ထိ စုစုပေါင်း ဒေါ်လာ (၈,၅၂၅.၃၁) သန်းရှိခဲ့ပြီး ယခင်နှစ်အလားတူကာလထက် ဒေါ်လာ (၁,၆၂၉.၈၁) သန်း တိုးမြှင့် တင်သွင်းခဲ့သည်ကို တွေ့ရသည်။ ကုန်ပစ္စည်းအလိုက် တင်သွင်းမှုတွင် စားအုန်းဆီမှာ ယခင်နှစ် ကာလတူထက် တန်ချိန် (၁၈၁,၀၄၇)၊ တန်ဖိုး ဒေါ်လာ(၁၂၅.၄၈)သန်း လျော့နည်းတင်သွင်း ခဲ့ကြောင်းနှင့် ဓာတ်မြေဩဇာမှာ တန်ချိန် (၂၄,၃၃၉)၊ နှင့် တန်ဖိုးဒေါ်လာ အားဖြင့် (၁၅၁.၁၉) သန်း တိုးမြှင့်ခဲ့ကြောင်း သုံးသပ်တွေ့ရှိရပါသည်။

ရေထွက်ပစ္စည်းတင်ပို့မှုတွင် ၂၀၂၂-၂၀၂၃ ခုနှစ်၊ စက်တင်ဘာလအတွင်း ငါး၊ ပုစွန်နှင့် အခြားရေထွက်ပစ္စည်းစုစုပေါင်း တန်ချိန် (၄၈,၇၅၈.၅၆)၊ တန်ဖိုး ဒေါ်လာ (၇၅.၂၉) သန်းနှင့် ယခင်နှစ် အလားတူကာလတွင် တန်ချိန် (၄၃,၂၈၂.၃၅)၊ တန်ဖိုး ဒေါ်လာ (၇၃.၂၃) သန်း တင်ပို့ခဲ့ သဖြင့် ယခင်နှစ်ထက် တန်ချိန် (၅,၄၇၆.၂) နှင့် တန်ဖိုး(၂.၀၇) သန်းလျော့နည်းတင်ပို့ခဲ့သည်ကို တွေ့ရသည်။

**(ဏ) နိဂုံး**

မြန်မာနိုင်ငံ၏ ပို့ကုန်တင်ပို့မှု (လယ်ယာထွက်ကုန်ပို့ကုန်အခြေအနေ၊ ပဲမျိုးစုံတင်ပို့နိုင်မှု) အခြေအနေနှင့် တင်သွင်းမှု (ကုန်ပစ္စည်းအုပ်စုအလိုက်တင်သွင်းမှု) အခြေအနေများအား သိရှိနိုင် ပါရန် ပြုစုတင်ပြအပ်ပါသည်။

လယ်ယာစီးပွားနှင့် ကုန်သွယ်မှုဌာနခွဲ