

စိုက်ပျိုးရေး၊ မွေးမြူရေးနှင့် ဆည်မြောင်းဝန်ကြီးဌာန  
စီမံကိန်းဦးစီးဌာန  
လယ်ယာစီးပွားနှင့် ကုန်သွယ်မှုဌာနခွဲ



မြန်မာ့လယ်ယာကဏ္ဍပို့ကုန်၊ သွင်းကုန်နှင့်  
ရေထွက်ပစ္စည်းတင်ပို့မှုဆိုင်ရာ  
အစီရင်ခံစာ တင်ပြခြင်း  
(၂၀၂၂ ခုနှစ်၊ ဩဂုတ်လ )

မာတိကာ

(က)	နိဒါန်း	၁
(ခ)	ရည်ရွယ်ချက်	၂
(ဂ)	၅-နှစ်တာကာလအတွင်း ပို့ကုန်အုပ်စုအလိုက် တင်ပို့မှုနှိုင်းယှဉ်ချက်	၂
(ဃ)	၂၀၂၂ ခုနှစ်၊ ဧပြီလ(၁) ရက်မှ စက်တင်ဘာလ(၂) ရက်ထိ ပို့ကုန်တင်ပို့မှုအခြေအနေ	၄
	၁။ လယ်ယာထွက်ကုန်အမျိုးအစားအလိုက် တင်ပို့နိုင်မှုအခြေအနေ	၄
	၂။ ဆီထွက်သီးနှံတင်ပို့မှုအခြေအနေ	၈
(င)	ပို့ကုန်အုပ်စုအလိုက်တင်ပို့မှုအား ယခင်နှစ်ကာလတူနှင့် နှိုင်းယှဉ်ချက်	၈
(စ)	၂၀၂၁-၂၂ Mini Budget နှင့် ၂၀၁၈ Mini Budget ပို့ကုန်တင်ပို့မှု နှိုင်းယှဉ်ချက်	၁၁
(ဆ)	၂၀၂၁-၂၂ နှင့် ၂၀၂၀-၂၀၂၁ ကာလတူ (အောက်တိုဘာလ မှ မတ်လထိ) ပို့ကုန်တင်ပို့နိုင်မှု နှိုင်းယှဉ်ချက်	၁၂
(ဇ)	ရေထွက်ပစ္စည်း ရောင်းချမှု အခြေအနေ	၁၄
(ဈ)	(၅) နှစ်တာကာလအတွင်း ပြည်ပမှသွင်းကုန်တင်သွင်းမှုနှိုင်းယှဉ်ချက်	၁၅
(ည)	၂၀၂၂ခုနှစ်၊ ဧပြီလ (၁) ရက် မှ စက်တင်ဘာလ (၂)ရက်ထိ သွင်းကုန်တင်သွင်းမှု အခြေအနေ	၁၅
	၁။ လယ်ယာကဏ္ဍသွင်းကုန်ပစ္စည်းများ၏ တင်သွင်းမှုအခြေအနေ	၁၆
(ဋ)	သွင်းကုန်အုပ်စုအလိုက် တင်သွင်းမှုအား ယခင်နှစ်ကာလတူနှင့် နှိုင်းယှဉ်ချက်	၁၈
(ဌ)	၂၀၂၁-၂၂ Mini Budget နှင့် ၂၀၁၈ Mini Budget သွင်းကုန်တင်သွင်းမှု နှိုင်းယှဉ်ချက်	၁၉
(ဍ)	၂၀၂၁-၂၂ နှင့် ၂၀၂၀-၂၀၂၁ ကာလတူ (အောက်တိုဘာ မှ မတ်လ)သွင်းကုန် တင်သွင်းမှု နှိုင်းယှဉ်ချက်	၁၉
(ဎ)	သုံးသပ်ချက်	၂၂
(ဏ)	နိဂုံး	၂၄

## မြန်မာ့လယ်ယာကဏ္ဍပို့ကုန်နှင့် သွင်းကုန်ဆိုင်ရာ အစီရင်ခံစာ (၂၀၂၂ ခုနှစ်၊ ဩဂုတ်လ)

### (က) နိဒါန်း

မြန်မာ့စိုက်ပျိုးရေးကဏ္ဍသည် ပြည်တွင်းအလုပ်အကိုင်ရရှိမှု၊ ပြည်ပပို့ကုန်တင်ပို့မှုနှင့် ပြည်တွင်းအသားတင်ကုန်ထုတ်လုပ်မှုတို့တွင် အဓိကအစိတ်အပိုင်းတစ်ခုအဖြစ် ပါဝင်နေရာ နိုင်ငံ၏ စီးပွားရေးဖွံ့ဖြိုးတိုးတက်မှုတွင် အရေးပါသောအခန်းကဏ္ဍမှ ပါဝင်လျက်ရှိသည်။

စီးပွားရေးနှင့် ကူးသန်းရောင်းဝယ်ရေးဝန်ကြီးဌာနက ထုတ်ပြန်သော အချက်အလက်များ အရ ၂၀၁၂-၂၀၁၃ ဘဏ္ဍာနှစ်မှ ၂၀၂၀-၂၀၂၁ ဘဏ္ဍာနှစ်ထိ (၁၀) နှစ်တာ ကာလအတွင်း နိုင်ငံ၏ ပို့ကုန်အမယ်အုပ်စု (၇) ခုအနက် လယ်ယာထွက်ပစ္စည်းတင်ပို့မှုမှ နိုင်ငံခြားဝင်ငွေဒုတိယ အများဆုံး ရရှိနေသည်ကို တွေ့ရှိရသည်။ (ဇယား-၁၊ ပုံ-၁)

ဇယား (၁) - ကုန်စည်အုပ်စုအလိုက် ပို့ကုန်တန်ဖိုးအခြေပြဇယား  
၂၀၁၂-၂၀၁၃ မှ ၂၀၂၂-၂၃ (၁-၄-၂၀၂၂ မှ ၂-၉-၂၀၂၂ ထိ)

အမေရိကန်ဒေါ်လာသန်း

စဉ်	အကြောင်းအရာ	၂၀၁၂-၂၀၁၃	၂၀၁၃-၂၀၁၄	၂၀၁၄-၂၀၁၅	၂၀၁၅-၂၀၁၆	၂၀၁၆-၂၀၁၇	၂၀၁၈-၂၀၁၉	၂၀၁၉-၂၀၂၀	၂၀၂၀-၂၀၂၁	၂၀၂၁-၂၀၂၂	၂၀၂၂-၂၀၂၃ (ယာယီ)	၂၀၂၂-၂၀၂၃ (၁-၄-၂၀၂၂ မှ ၂-၉-၂၀၂၂ ထိ)	
၁	လယ်ယာထွက်ပစ္စည်း	၂၆၉၆.၇၄	၂၆၆၁.၀၁	၂၉၁၉.၆၆	၂၆၁၅.၇၇	၂၉၂၈.၁၀	၃၀၈၇.၁၂	၁၂၇၈.၇၆	၃၂၆၁.၅၉	၃၇၂၅.၇၀	၄၆၂၄.၂၀	၂၄၀၇.၈၆	၁၅၁၁.၆၇
၂	တိရိစ္ဆာန်ထွက်ပစ္စည်း	၃၂.၈၉	၁၅.၄၂	၈.၂၉	၈.၀၁	၁၀.၆၃	၆၁.၀၀	၁၇၈.၃၂	၃၆၆.၃၆	၁၀၇.၇၄	၁၈.၉၂	၅.၃၆	၁၆.၄၇
၃	ရေထွက်ပစ္စည်း	၆၂၄.၁၈	၅၁၆.၀၄	၄၂၁.၀၄	၄၆၉.၅၂	၅၈၁.၅၂	၆၉၉.၀၄	၂၉၈.၁၅	၇၃၂.၁၆	၈၅၈.၉၆	၇၈၅.၀၂	၄၈၁.၅၈	၂၇၆.၄၈
၄	သတ္တုတွင်းထွက်ပစ္စည်း	၃၉၉.၀၆	၁၃၃၉.၄၆	၁၄၉၈.၈၈	၉၆၈.၃၅	၁၀၁၀.၇၈	၁၇၈၄.၀၂	၁၀၄၉.၁၈	၁၄၆၅.၄၆	၁၈၇၀.၈၄	၈၉၅.၆၁	၂၈၄.၀၇	၁၆၁.၅၁
၅	သစ်တောထွက်ပစ္စည်း	၅၉၅.၆၅	၉၄၈.၀၃	၉၄.၄	၂၁၂.၄၈	၂၄၇.၀၀	၂၁၂.၁၂	၉၅.၂၁	၁၇၄.၇၈	၁၅၄.၀၇	၁၂၈.၀၇	၈၃.၉၂	၆၆.၂၆
၆	စက်မှုကုန်ချောပစ္စည်း	၄၄၉၂.၈၇	၄၆၃၇.၅	၆၅၂၄.၆၁	၅၇၃၄.၄၆	၅၄၇၇.၅၁	၆၉၇၉.၈၁	၄၆၇၂.၅၈	၁၀၂၉၀.၉၆	၉၉၉၇.၁၉	၈၂၅၃.၄၁	၄၆၈၄.၅၄	၅၀၃၇.၁၇
၇	အခြားပစ္စည်း	၁၃၅.၆၄	၁၀၈၆.၅	၁၀၅၆.၈၅	၁၁၂၈.၂၉	၁၇၄၃.၀၀	၂၀၆၀.၀၅	၁၂၈၈.၈၃	၇၆၉.၁၀	၉၆၆.၆၀	၆၅၈.၀၇	၃၃၂.၁၃	၂၁၁.၅၂
<b>စုစုပေါင်း</b>		<b>၈၉၇၇.၀၃</b>	<b>၁၁၂၀၃.၉၆</b>	<b>၁၂၅၂၃.၇၃</b>	<b>၁၁၁၃၆.၈၉</b>	<b>၁၁၉၉၈.၅၅</b>	<b>၁၄၈၈၃.၁၆</b>	<b>၈၈၆၁.၀၃</b>	<b>၁၇၀၆၀.၄၁</b>	<b>၁၇၆၈၁.၀၉</b>	<b>၁၅၃၆၃.၂၈</b>	<b>၈၂၇၉.၄၄</b>	<b>၇၂၈၁.၀၈</b>

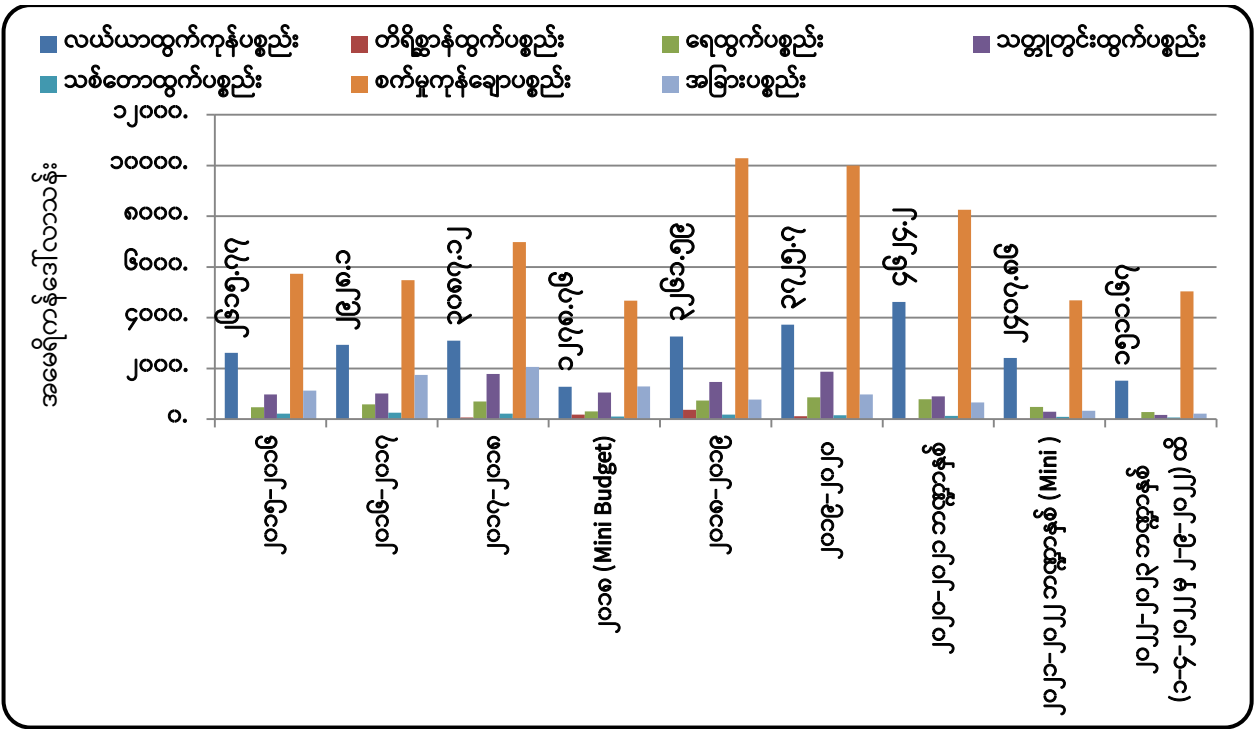

ပုံ (၁)။ ၂၀၁၅-၁၆ မှ ၂၀၂၂-၂၃ (၁-၄-၂၀၂၂ မှ ၂-၉-၂၀၂၂)ထိ ကုန်စည်အုပ်စုအလိုက် ပို့ကုန်တန်ဖိုး

**(ခ) ရည်ရွယ်ချက်**

- (၁) လယ်ယာကဏ္ဍပို့ကုန်ဆိုင်ရာ ကိန်းဂဏန်းအချက်အလက်များနှင့် စာရင်းဇယားများအား အချိန်နှင့် တပြေးညီ သိရှိနိုင်စေရန်၊
- (၂) မူဝါဒချမှတ်ခြင်းနှင့် သုတေသနစာတမ်းများပြုစုခြင်းတို့အတွက် အထောက်အကူပြုစေရန်။

**(ဂ) ၅-နှစ်တာကာလအတွင်း ပို့ကုန်အုပ်စုအလိုက် တင်ပို့မှုနှိုင်းယှဉ်ချက်**

ပြီးခဲ့သည့် (၅) နှစ်တာကာလအတွင်း ၂၀၁၆-၂၀၁၇ ဘဏ္ဍာနှစ်တွင် မြန်မာနိုင်ငံ၏ ပြည်ပပို့ကုန်တန်ဖိုးစုစုပေါင်း အမေရိကန်ဒေါ်လာ (၁၁,၉၉၈.၅၅) သန်းရှိသည့်အနက် လယ်ယာထွက်ကုန် အနေဖြင့် (၂,၉၂၈.၁) သန်းရှိခဲ့သည်ကိုတွေ့ရပြီး၊ ၂၀၂၀-၂၀၂၁ ဘဏ္ဍာနှစ်တွင် ပြည်ပပို့ကုန်တန်ဖိုးစုစုပေါင်း အမေရိကန်ဒေါ်လာ (၁၅,၃၆၃.၂၈) သန်းတွင် လယ်ယာထွက်ကုန် အနေဖြင့် (၄,၆၂၄.၂) သန်းရှိခဲ့ပါသည်။ (ဇယား-၁)။ လယ်ယာထွက်ကုန်ပါဝင်မှုမှာ ရာခိုင်နှုန်းအားဖြင့် ၂၀၁၆-၂၀၁၇ ဘဏ္ဍာနှစ်တွင်(၂၄%)၊ ၂၀၂၀-၂၀၂၁ ဘဏ္ဍာနှစ် တွင် (၃၀%) ရှိခဲ့သောကြောင့် ပါဝင်မှုရာခိုင်နှုန်း (၆%) တိုးမြှင့်လာခဲ့ပါသည်။ (ဇယား-၂၊ ပုံ-၂)

သို့ဖြစ်၍ ၂၀၁၆-၁၇ မှ ၂၀၂၀-၂၁ ထိ (၅) နှစ်တာကာလအတွင်း စုစုပေါင်း ပို့ကုန်တန်ဖိုးမှာ ပမာဏအားဖြင့် အမေရိကန်ဒေါ်လာ (၃၃၃၆.၇၄) သန်း နှင့် လယ်ယာထွက်ကုန် ပို့ကုန်တန်ဖိုးမှာ ဒေါ်လာ (၁,၆၉၆.၁)သန်း တိုးတက်ရရှိခဲ့သည်။ (ဇယား-၁)

ဇယား (၂) - ပို့ကုန်အုပ်စုအလိုက် ပို့ကုန်တန်ဖိုးပါဝင်မှုရာခိုင်နှုန်းအခြေပြဇယား

ပါဝင်မှုရာခိုင်နှုန်း

စဉ်	အကြောင်းအရာ	၂၀၁၅-၁၆	၂၀၁၆-၁၇	၂၀၁၇-၁၈	၂၀၁၈ (Mini budget)	၂၀၁၈-၁၉	၂၀၁၉-၂၀	၂၀၂၀-၂၁	၂၀၂၁-၂၂ (Mini Budget) (အောက်မှမတ်)	၂၀၂၂-၂၃ (၁-၄-၂၀၂၂ မှ ၂-၉-၂၀၂၂) ထိ
၁	လယ်ယာထွက်ပစ္စည်း	၂၃%	၂၄%	၂၁%	၁၄%	၁၉%	၂၁%	၃၀%	၂၉%	၂၁%
၂	တိရိစ္ဆာန်ထွက်ပစ္စည်း	၀%	၀%	၀.၄%	၂%	၂%	၁%	၀.၁%	၀.၀၆%	၀.၂၃%
၃	ရေထွက်ပစ္စည်း	၄%	၅%	၅%	၃%	၄%	၅%	၅%	၆%	၄%
၄	သတ္တုတွင်းထွက်ပစ္စည်း	၉%	၈%	၁၂%	၁၂%	၉%	၁၁%	၆%	၃%	၂%
၅	သစ်တောထွက်ပစ္စည်း	၂%	၂%	၁%	၁%	၁%	၁%	၁%	၁%	၁%
၆	စက်မှုကုန်ချောပစ္စည်း	၅၁%	၄၆%	၄၇%	၅၃%	၆၀%	၅၆%	၅၄%	၅၇%	၆၉%
၇	အခြားပစ္စည်း	၁၀%	၁၅%	၁၄%	၁၅%	၅%	၅%	၄%	၄%	၃%
	စုစုပေါင်း	၁၀၀%	၁၀၀%	၁၀၀%	၁၀၀%	၁၀၀%	၁၀၀%	၁၀၀%	၁၀၀%	၁၀၀%

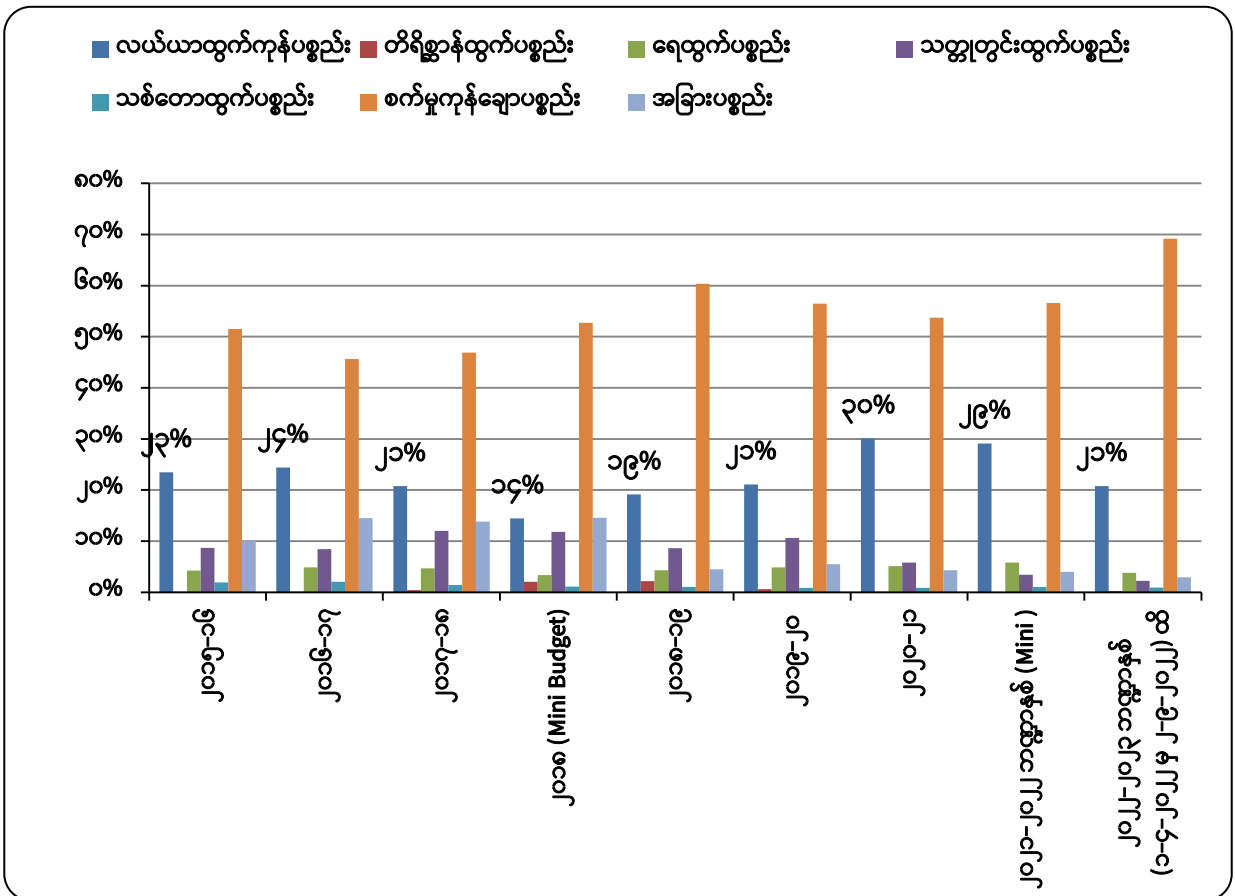

ပုံ (၂) ။ ၂၀၁၅-၁၆ မှ ၂၀၂၂-၂၃ (၁-၄-၂၀၂၂ မှ ၂-၉-၂၀၂၂) ထိ ကုန်စည်အုပ်စုအလိုက် ပို့ကုန်တန်ဖိုးပါဝင်မှု (%)

**(ဃ) ၂၀၂၂ ခုနှစ်၊ ဧပြီလ(၁) ရက် မှ စက်တင်ဘာလ(၂) ရက်ထိ ပို့ကုန်တင်ပို့မှု အခြေအနေ**

အစီရင်ခံကာလအတွင်း ၂၀၂၂ ခုနှစ်၊ ဧပြီလ (၁) ရက် မှ စက်တင်ဘာလ (၂) ရက်ထိ ပို့ကုန်တင်ပို့မှု စုစုပေါင်း အမေရိကန်ဒေါ်လာ (၇၂၈၁.၀၈) သန်းတွင် လယ်ယာထွက်ပစ္စည်း ဒေါ်လာ (၁၅၁၁.၆၇) သန်း၊ တိရစ္ဆာန်ထွက်ပစ္စည်း ဒေါ်လာ (၁၆.၄၇) သန်း၊ ရေထွက်ပစ္စည်း ဒေါ်လာ (၂၇၆.၄၈) သန်း၊ သတ္တုတွင်းထွက်ပစ္စည်း ဒေါ်လာ (၁၆၁.၅၁) သန်း၊ သစ်တောထွက်ပစ္စည်း ဒေါ်လာ (၆၆.၂၆) သန်း၊ စက်မှုကုန်ချောပစ္စည်း ဒေါ်လာ (၅၀၃၇.၁၇) သန်း နှင့် အခြားပစ္စည်း ဒေါ်လာ (၂၁၁.၅၂) သန်း ပါဝင်ခဲ့ပါသည်။ (ဇယား-၁)

လယ်ယာကဏ္ဍတင်ပို့မှုအနေဖြင့် လယ်ယာထွက်ပစ္စည်း အမေရိကန်ဒေါ်လာ (၁၅၁၁.၆၇) သန်း၊ တိရစ္ဆာန်ထွက်ပစ္စည်း ဒေါ်လာ (၁၆.၄၇) သန်း၊ ရေထွက်ပစ္စည်း ဒေါ်လာ (၂၇၆.၄၈) သန်းခန့် ရရှိခဲ့သည့်အတွက် လယ်ယာကဏ္ဍ (လယ်ယာ၊ တိရစ္ဆာန် နှင့် ရေထွက်ပစ္စည်း) တင်ပို့မှု ပို့ကုန်တန်ဖိုး စုစုပေါင်းမှာ ဒေါ်လာ (၁၈၀၄.၆၂) သန်း ရှိပြီး စုစုပေါင်းပို့ကုန်တန်ဖိုးတွင် လယ်ယာကဏ္ဍ ပို့ကုန် တန်ဖိုးပါဝင်မှုအချိုးမှာ (၂၅) % ခန့်ရှိခဲ့သည်ကို တွေ့ရှိရပါသည်။ (ဇယား-၂)

**၁။ လယ်ယာထွက်ကုန်အမျိုးအစားအလိုက် တင်ပို့နိုင်မှုအခြေအနေ**

လယ်ယာထွက်ကုန်ပစ္စည်းတင်ပို့မှု ဒေါ်လာ (၁,၅၁၁.၆၇) သန်းတွင် လယ်ယာကဏ္ဍ အဓိကပို့ကုန် အမယ် (၅) မျိုး အနေဖြင့် ပဲအမျိုးမျိုး၊ ဆန် (ဆန်ကွဲ အပါအဝင်)၊ ပြောင်း၊ နှမ်းနှင့် ရာဘာတို့ဖြစ်ပြီး၊ ယင်းတို့အနက် ဆန်နှင့် ဆန်ကွဲ တင်ပို့မှု တန်ချိန် (၈၂၅,၄၂၂.၉၅) မှ ဒေါ်လာ (၂၈၆.၃၅) သန်း၊ ပဲအမျိုးမျိုး တင်ပို့မှု တန်ချိန် (၆၉၈၁၉၄.၂၈) မှ ဒေါ်လာ (၅၄၄.၅၉) သန်း၊ ပြောင်းတင်ပို့မှုတန်ချိန် (၇၀၁,၂၁၂.၂၂) မှ ဒေါ်လာ (၂၂၁.၈၉) သန်း၊ နှမ်းတင်ပို့မှု တန်ချိန် (၃၇,၂၈၅.၀၆) မှ ဒေါ်လာ (၄၈.၀၂) သန်း ၊ ရော်ဘာစိမ်းတင်ပို့မှု တန်ချိန် (၉၄,၃၄၄.၇၈) မှ ဒေါ်လာ (၁၄၃.၄၅) သန်း နှင့် အခြားအမယ်တင်ပို့မှုမှ ဒေါ်လာ (၂၆၇.၃၇)သန်း ရရှိထားကြောင်း သိရှိရသည်။ (ဇယား-၃၊ ပုံ-၃,၄)

လယ်ယာထွက်ကုန် အမျိုးအစားအလိုက်တင်ပို့မှုတွင် ရာခိုင်နှုန်းအားဖြင့် ဆန်နှင့်ဆန်ကွဲ (ဆန်နှင့် ဆန်ကွဲအပါအဝင်) တန်ချိန်ပေါင်း (၃၁%) တန်ဖိုးအနေဖြင့် (၂၂%) နှင့် နှမ်းအနေဖြင့် တန်ချိန် (၂၃%) တန်ဖိုး (၃၇%) တိုးမြှင့်တင်ပို့ခဲ့ပြီး ပြောင်းမှာ တန်ချိန် (၂၀%) လျော့နည်း တင်ပို့ခဲ့သော်လည်း တန်ဖိုးအားဖြင့်(၁၀%) တိုးမြှင့်ခဲ့ကြောင်းနှင့် ရော်ဘာစိမ်းအနေဖြင့် တန်ချိန် (၁၂%) ၊ တန်ဖိုးအားဖြင့် (၄%) နှင့် ပဲအမျိုးမျိုးတွင် တန်ချိန် (၂၄%) ၊ တန်ဖိုး (၁၇%) အသီးသီး လျော့နည်း တင်ပို့ခဲ့ကြောင်း ဖော်ပြပါအချက်အလက်များအရ သိရှိရသည်။ (ဇယား-၃)

ဇယား (၃) - လယ်ယာထွက်ကုန်ပစ္စည်းအမျိုးအစားအလိုက် ပို့ကုန်တင်ပို့နိုင်မှုအခြေပြဇယား

ဒေါ်လာသန်း

စဉ်	အကြောင်း အရာ	ရေတွက်ပုံ	ကာလတူ (ဧပြီ ၁ ရက် မှ စက်တင်ဘာ ၂ ရက် ထိ)			
			ယခုနှစ် ၂၀၂၂-၂၀၂၃	ယခင်နှစ် ၂၀၂၁-၂၀၂၂	ခြားနားချက်	
					ပမာဏ	%
လယ်ယာ+တိရစ္ဆာန်+ရေထွက်		US\$	၁,၈၀၄.၆၂	၁,၇၆၅.၁၉	၃၉.၄၂	၂%
လယ်ယာထွက်ပစ္စည်း		US\$	၁,၅၁၁.၆၇	၁၄၈၄.၃၈	၂၇.၂၉	၂%
၁	ဆန်နှင့်ဆန်ကွဲ	US\$	၂၈၆.၃၅	၂၃၃.၈၈	၅၂.၄၇	၂၂%
		တန်ချိန်	၈၂၅,၄၂၂.၉၅	၆၃၂,၃၂၈.၅၉	၁၉၃,၀၉၄.၃၆	၃၁%
	(က) ဆန်	US\$	၁၇၆.၁၃	၁၄၅.၀၂	၃၁.၁၁	၂၁%
		တန်ချိန်	၄၈၃,၃၆၆.၂	၃၅၆,၄၇၅.၁၁	၁၂၆,၈၉၁.၀၉	၃၆%
	(ခ) ဆန်ကွဲ	US\$	၁၁၀.၂၂	၈၈.၈၆	၂၁.၃၇	၂၄%
		တန်ချိန်	၃၄၂,၀၅၆.၇၅	၂၇၅,၈၅၃.၄၈	၆၆,၂၀၃.၂၇	၂၄%
၂	ပဲအမျိုးမျိုး	US\$	၅၄၄.၅၉	၆၅၅.၃၁	(၁၁၀.၇၂)	-၁၇%
		တန်ချိန်	၆၉၈,၁၉၄.၂၈	၉၂၀,၈၂၈.၆၆	(၂၂၂,၆၃၄.၃၉)	-၂၄%
၃	ပြောင်း	US\$	၂၂၁.၈၉	၂၀၀.၈၂	၂၁.၀၇	၁၀%
		တန်ချိန်	၇၀၁,၂၁၂.၂၂	၈၇၅,၂၅၁.၄၄	(၁၇၄,၀၃၉.၂၂)	-၂၀%
၄	နှမ်း	US\$	၄၈.၀၂	၃၅.၀၂	၁၃.၀၀	၃၇%
		တန်ချိန်	၃၇,၂၈၅.၀၆	၃၀,၂၁၀.၆၅	၇,၀၇၄.၄၂	၂၃%
၅	ရော်ဘာစိမ်း	US\$	၁၄၃.၄၅	၁၄၈.၇၈	(၅.၃၂)	-၄%
		တန်ချိန်	၉၄,၃၄၄.၇၈	၁၀၇,၅၉၈.၃၁	(၁၃,၂၅၃.၅၄)	-၁၂%
၆	အခြားသီးနှံ	US\$	၂၆၇.၃၇	၂၁၀.၅၈	၅၆.၇၉	၂၇%
တိရစ္ဆာန်ထွက်ပစ္စည်း		US\$	၁၆.၄၇	၂.၅၆	၁၃.၉၁	၅၄၃%
ရေထွက်ပစ္စည်း		US\$	၂၇၆.၄၈	၂၇၈.၂၅	(၁.၇၇)	-၁%

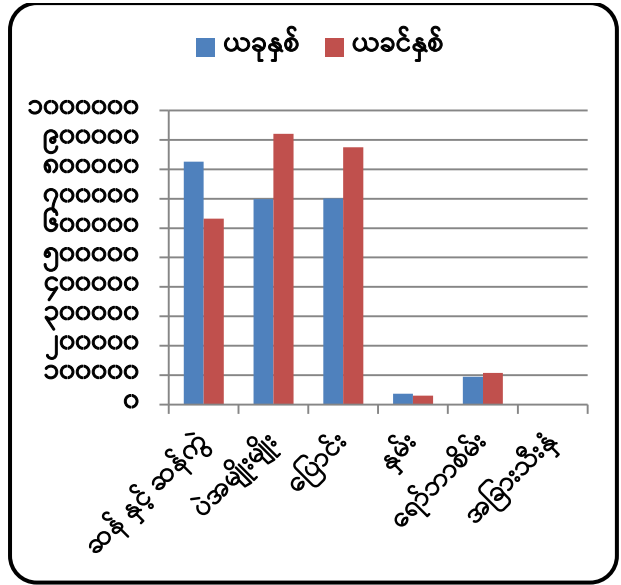
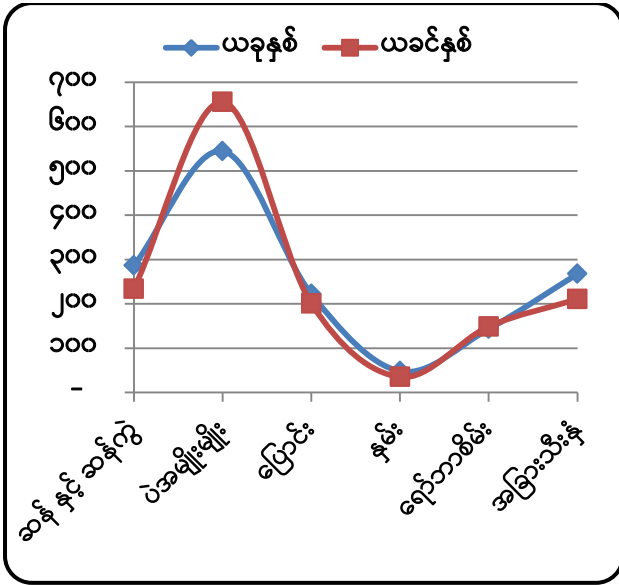

ပုံ (၃)။ ပို့ကုန်တန်ဖိုး နှိုင်းယှဉ်ပြဂရပ်

ပုံ (၄)။ ပို့ကုန်တန်ချိန် နှိုင်းယှဉ်ပြဂရပ်

ပို့ကုန်တင်ပို့မှုတွင် ပဲမျိုးစုံတင်ပို့မှုကို လေ့လာပါက ယခုနှစ်တွင် ပဲတီစိမ်းမှာ တန်ချိန် (၃၀၈,၃၀၈.၇၆)၊ တန်ဖိုးဒေါ်လာ (၂၃၇.၉၁) သန်းဖြင့် အများဆုံးတင်ပို့နိုင်ခဲ့ပြီး၊ မတ်ပဲမှာ တန်ချိန် (၁၈၄,၀၆၆.၂)၊ တန်ဖိုးဒေါ်လာ (၁၅၇.၁၁) သန်းဖြင့် ဒုတိယအများဆုံး တင်ပို့နိုင်ခဲ့ပါသည်။ ပဲစဉ်းငုံမှာ တန်ချိန် (၄၃,၇၈၃.၅)၊ တန်ဖိုးဒေါ်လာ (၃၄.၅၁) သန်းဖြင့် တတိယအများဆုံး တင်ပို့နိုင်ခဲ့ပြီး၊ မြေပဲဆံ တင်ပို့မှုမှာ တန်ချိန် (၅,၆၀၂.၉)၊ တန်ဖိုးဒေါ်လာ (၅.၂၃) သန်းဖြင့် စတုတ္ထအများဆုံး ရပ်တည်ခဲ့သည်ကို တွေ့ရသည်။ (ဇယား-၄၊ ပုံ-၅၊ ၆)

အစီရင်ခံကာလ (၁-၄-၂၀၂၂) မှ (၂-၉-၂၀၂၂) မှာ ယခင်နှစ်ထက် ပဲတင်ပို့မှု လျော့နည်းခဲ့သည်ကိုတွေ့ရပြီး မတ်ပဲတန်ချိန် (၄၇%) နှင့် တန်ဖိုး (၃၈%) ၊ ပဲတီစိမ်းတန်ချိန် (၇%) နှင့် တန်ဖိုး (၂%) ၊ ပဲစဉ်းငုံတန်ချိန် (၅၄%) နှင့် တန်ဖိုး (၄၅%) ၊ မြေပဲဆံ တန်ချိန် (၇၄%) နှင့် တန်ဖိုး (၇၇%) အသီးသီးလျော့နည်း တင်ပို့ခဲ့ကြောင်း ဖော်ပြပါအချက်အလက်များအရ သိရှိရသည်။ (ဇယား-၄)



ဇယား (၄) - ပဲအမျိုးမျိုးတင်ပို့နိုင်မှုအခြေပြဇယား

အမေရိကန်ဒေါ်လာသန်း

စဉ်	အကြောင်းအရာ	ရေတွက်ပုံ	၂၀၂၁-၂၀၂၂ Mini Budget	ကာလတူ (ဧပြီ ၁ ရက် မှ စက်တင်ဘာ ၂ ရက် ထိ)			
				ယခုနှစ် (၂၀၂၂-၂၀၂၃)	ယခင်နှစ် (၂၀၂၁-၂၀၂၂)	ခြားနားချက်	
						ပမာဏ	ပမာဏ
	ပဲအမျိုးမျိုး	US\$	၈၃၀.၁၆	၅၄၄.၅၉	၆၅၅.၃၁	-၁၁၀.၇၂	-၁၃%
		တန်ချိန်	၁,၀၈၉,၆၆၇.၇၅	၆၉၈,၁၉၄.၂၈	၉၂၀,၈၂၈.၆၆	-၂၂၂,၆၃၄.၃၉	-၂၄%
၁	မတ်ပဲ	US\$	၂၈၇.၉၁	၁၅၇.၁၁	၂၅၂.၁၆	-၉၅.၀၅	-၃၈%
		တန်ချိန်	၃၇၁,၀၉၄.၉၀	၁၈၄,၀၆၆.၂	၃၅၀,၂၈၇.၅၈	-၁၆၆,၂၂၁.၃၉	-၄၇%
၂	ပဲတီစိမ်း	US\$	၂၉၆.၅၄	၂၃၇.၉၁	၂၄၁.၈၈	-၃.၉၇	-၂%
		တန်ချိန်	၃၈၃,၇၂၂.၃၂	၃၀၈,၃၀၈.၇၆	၃၂၉,၈၀၇.၅၇	-၂၁,၄၉၈.၈၁	-၇%
၃	ပဲစင်းငုံ	US\$	၈၄.၈၅	၃၄.၅၁	၆၂.၅၄	-၂၈.၀၃	-၄၅%
		တန်ချိန်	၁၂၆,၅၂၆.၃၄	၄၃,၇၈၃.၅	၉၅,၇၂၈.၆၅	-၅၁,၉၄၅.၁၅	-၅၄%
၄	ကုလားပဲ	US\$	၃.၉၂	၁၁.၉၃	၁၂.၂၉	-၀.၃၆	-၃%
		တန်ချိန်	၆,၁၃၀.၆၆	၁၇,၁၇၃.၂၄	၂၀,၇၅၇.၇၁	-၃,၅၈၄.၄၇	-၁၇%
၅	ပဲလွန်းဖြူ	US\$	၁၉.၄၀	၁၅.၅၉	၁၀.၂၂	၅.၃၇	၅၃%
		တန်ချိန်	၂၇,၃၆၅.၂၄	၂၂,၅၇၉.၃၅	၁၄,၆၆၈.၀၂	၇,၉၁၁.၃၂	၅၄%
၆	မြေထောက်ပဲ	US\$	၃၀.၀၀	၃၀.၂၂	၁၄.၆၃	၁၅.၅၉	၁၀၇%
		တန်ချိန်	၃၉,၈၃၉.၉၆	၄၁,၄၃၅.၇၁	၂၀,၂၃၇.၁၈	၂၁,၁၉၈.၅၂	၁၀၅%
၇	ထောပတ်ပဲ	US\$	၃.၉၁	၁၈.၄၆	၁၀.၃၈	၈.၀၉	၇၈%
		တန်ချိန်	၅,၇၀၉.၇၄	၂၃,၄၂၀.၁၇	၁၉,၁၂၃.၉၃	၄,၂၉၆.၂၄	၂၂%
၈	ပဲယင်း	US\$	၃၅.၄၃	၁၆.၇၂	၁၅.၃၂	၁.၄၀	၉%
		တန်ချိန်	၄၉,၉၅၁.၆၇	၂၅,၃၄၅.၄၄	၂၈,၂၀၇.၀၇	-၂၈၆၁.၆၃	-၁၀%
၉	ပဲကြီး	US\$	၂.၂၆	၄.၃၃	၁.၁၅	၃.၁၈	၂၇၇%
		တန်ချိန်	၃,၄၂၈.၈၇	၆,၆၁၆.၅၉	၁,၉၅၃.၄၃	၄,၆၆၃.၁၆	၂၃၉%
၁၀	ပဲကတ္တီပါ (စွန်တန်/ပြာ)	US\$	၁.၅၈	၃.၂၁	၃.၄၈	-၀.၂၇	-၈%
		တန်ချိန်	၂,၃၆၄.၆၁	၅,၀၉၄.၁၇	၅,၅၅၆.၂၅	-၄၆၂.၀၉	-၈%
၁၁	ဘိုကိတ်ပဲ	US\$	၁၂.၂၉	၆.၃၄	၂.၇၂	၃.၆၂	၁၃၃%
		တန်ချိန်	၁၇,၂၆၉.၉၄	၈,၃၇၄.၄၁	၃,၄၀၉.၅၅	၄,၉၆၄.၈၆	၁၄၆%
၁၂	ပဲပုတ်စေ့	US\$	၀.၃၀	၀.၀၆	၂.၅၅	-၂.၄၉	-၉၈%
		တန်ချိန်	၄၁၁.၀၀	၆၆.၀၀	၄,၁၁၀.၃၀	-၄,၀၄၄.၃၀	-၉၈%
၁၃	ပဲနီကြား	US\$	၀.၀၈	၁.၇၇	၂.၀၄	-၀.၂၇	-၁၃%
		တန်ချိန်	၁၉၅.၀၀	၄,၅၁၂.၂၅	၄,၆၈၂.၀၀	-၁၆၉.၇၅	-၄%
၁၄	နိုင်လွန်ပဲ	US\$	၀.၁၈	၀.၄၇	၀.၇၄	-၀.၂၇	-၃၆%
		တန်ချိန်	၂၁၆.၅၀	၆၁၅.၆၀	၈၉၀.၀၃	-၂၇၄.၄၃	-၃၁%
၁၅	မြေပဲဆံ	US\$	၅၀.၈၃	၅.၂၃	၂၃.၀၉	-၁၇.၈၆	-၇၇%
		တန်ချိန်	၅၄,၄၆၇.၇၂	၅,၆၀၂.၉၀	၂၁,၂၆၅.၃၈	-၁၅,၆၆၂.၄၈	-၇၄%
၁၆	အခြားပဲ	US\$	၀.၆၉	၀.၇၂	၀.၁၃	၀.၅၉	၄၅၁%
		တန်ချိန်	၉၇၃.၂၉	၁,၂၀၀.၀၀	၁၄၄.၀၁	၁,၀၅၅.၉၉	၇၃၃%

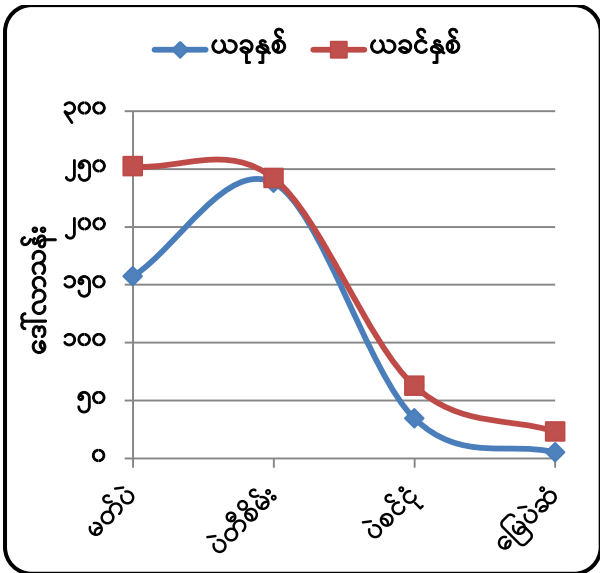

ပုံ (၅)။ ပို့ကုန်တန်ဖိုး နှိုင်းယှဉ်ပြဂရပ်

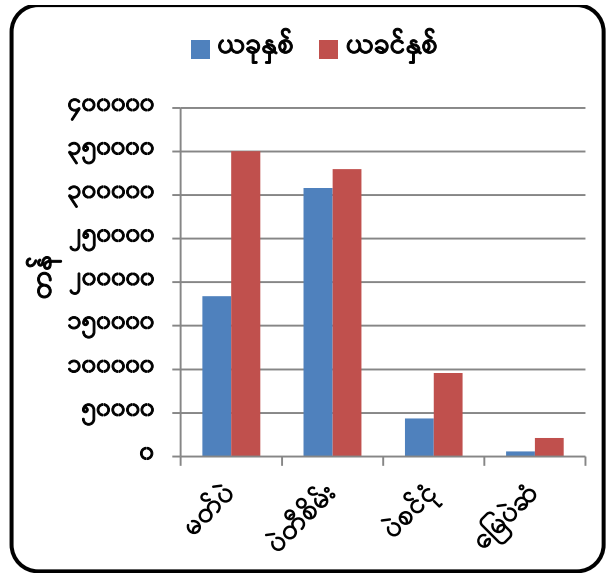

ပုံ (၆)။ ပို့ကုန်တန်ချိန် နှိုင်းယှဉ်ပြဂရပ်

၂။ ဆီထွက်သီးနှံတင်ပို့မှုအခြေအနေ

ဆီထွက်သီးနှံဖြစ်သော မြေပဲဆံနှင့် နှမ်း တင်ပို့မှုကိုလေ့လာပါက မြေပဲဆံတင်ပို့မှုမှာ ယခုနှစ်တွင်တန်ချိန် (၅,၆၀၂.၉) ၊ တန်ဖိုး အမေရိကန်ဒေါ်လာ (၅.၂၃) သန်း တင်ပို့နိုင်ခဲ့ပြီး၊ ယခင်နှစ်အလားတူကာလတွင် တန်ချိန်(၂၁,၂၆၅.၃၈)၊ တန်ဖိုး ဒေါ်လာ (၂၃.၀၉)သန်း တင်ပို့နိုင်ခဲ့သဖြင့် ယခင်နှစ်ထက် တန်ချိန်အားဖြင့် (၁၅၆၆၂.၄၈)နှင့် တန်ဖိုး ဒေါ်လာ (၁၇.၈၆)သန်း လျော့နည်းခဲ့ကြောင်း တွေ့ရသည်။ (ဇယား-၄)

နှမ်းတင်ပို့မှုမှာ (၁-၄-၂၀၂၂) မှ (၂-၉-၂၀၂၂) ထိ တန်ချိန် (၃၇,၂၈၅.၀၆) နှင့် တန်ဖိုး ဒေါ်လာ (၄၈.၀၂) သန်း တင်ပို့နိုင်ခဲ့ပြီး၊ ယခင်နှစ်အလားတူကာလတွင် တန်ချိန် (၃၀,၂၁၀.၆၅)နှင့် တန်ဖိုး ဒေါ်လာ (၃၅.၀၂) သန်း တင်ပို့ခဲ့သဖြင့် ယခင်နှစ်ထက် တန်ချိန်အားဖြင့် (၇,၀၇၄.၄၂) နှင့် တန်ဖိုး ဒေါ်လာ (၁၃) သန်း တိုးမြှင့်တင်ပို့ခဲ့ကြောင်း တွေ့ရသည်။ (ဇယား-၃)

(င) ပို့ကုန်အုပ်စုအလိုက်တင်ပို့မှုအား ယခင်နှစ်ကာလတူနှင့် နှိုင်းယှဉ်ချက်

ပို့ကုန်အုပ်စုအလိုက်တင်ပို့မှုမှာ အစီရင်ခံကာလဖြစ်သော၂၀၂၂ ခုနှစ် ဧပြီလ (၁) ရက် မှ စက်တင်ဘာလ (၂) ရက် အထိ ပို့ကုန်တန်ဖိုး စုစုပေါင်းမှာ အမေရိကန်ဒေါ်လာ (၇,၂၈၁.၀၈) သန်းရှိရာ ယခင်နှစ် အလားတူ ကာလတွင် ဒေါ်လာ (၆,၀၁၃.၂၈) သန်းရှိခဲ့သည့်အတွက် ယခင်နှစ် အလားတူကာလထက် ဒေါ်လာ (၁၂၆၇.၇၉) သန်း/ (၂၁) % ခန့် ပိုမိုတင်ပို့ခဲ့ကြောင်း တွေ့ရသည်။ (ဇယား-၅)

ဇယား (၅) - ပို့ကုန်အုပ်စုအလိုက် ယခင်နှစ်ကာလတူတင်ပို့နိုင်မှု (နိုင်ငံပိုင်၊ ပုဂ္ဂလိကပိုင်) နှိုင်းယှဉ်မှုအခြေအနေ

ဒေါ်လာသန်း

စဉ်	ပို့ကုန်အုပ်စု	၂၀၂၂-၂၀၂၃ ဘဏ္ဍာနှစ် (၁-၄-၂၀၂၂ မှ ၂-၉-၂၀၂၂)ထိ				၂၀၂၁-၂၀၂၂ ဘဏ္ဍာနှစ် (၁-၄-၂၀၂၁ မှ ၂-၉-၂၀၂၁)ထိ				တိုး(+)/လျော့(-)			
		နိုင်ငံပိုင်	ပုဂ္ဂလိက ပိုင်	ပေါင်း	%	နိုင်ငံပိုင်	ပုဂ္ဂလိက ပိုင်	ပေါင်း	%	နိုင်ငံပိုင်	ပုဂ္ဂလိက ပိုင်	ပေါင်း	%
၁	လယ်ယာကဏ္ဍပို့ကုန်		၁၈၀၄.၆၂	၁၈၀၄.၆၂	၂၅%		၁၇၆၅.၁၉	၁၇၆၅.၁၉	၃၀%		၃၉.၄၃	၃၉.၄၃	-၅%
	လယ်ယာထွက်ပစ္စည်း		၁၅၁၁.၆၇	၁၅၁၁.၆၇	၂၁%		၁၄၈၄.၃၈	၁၄၈၄.၃၈	၂၅%		၂၇.၂၉	၂၇.၂၉	-၄%
	တိရိစ္ဆာန်ထွက်ပစ္စည်း		၁၆.၄၇	၁၆.၄၇	၀.၂၃%		၂.၅၆	၂.၅၆	၀.၀၄%		၁၃.၉၁	၁၃.၉၁	၀.၂%
	ရေထွက်ပစ္စည်း		၂၇၆.၄၈	၂၇၆.၄၈	၃.၈%		၂၇၈.၂၅	၂၇၈.၂၅	၄.၆%		-၁.၇၇	-၁.၇၇	-၀.၈%
၂	သတ္တုတွင်းထွက်ပစ္စည်း	၈.၅၈	၁၅၂.၉၃	၁၆၁.၅၁	၂.၂%	၃၆.၇၆	၂၇၇.၀၁	၃၁၃.၇၇	၅.၂%	-၂၈.၁၈	-၁၂၄.၀၈	-၁၅၂.၂၆	-၃.၀၀%
၃	သစ်တောထွက်ပစ္စည်း	၀.၃၁	၆၅.၉၅	၆၆.၂၆	၁%	၀.၂၄	၅၂.၁၈	၅၂.၄၂	၁%	၀.၀၇	၁၃.၇၇	၁၃.၈၄	၀.၀၄%
၄	စက်မှုကုန်ချောပစ္စည်း	၁၅၈၃.၇၆	၃၄၅၃.၄၁	၅၀၃၇.၁၇	၆၉%	၁၂၉၄.၄၃	၂၂၁၉.၃၂	၃၅၁၃.၇၄	၅၈%	၂၈၉.၃၃	၁၂၃၄.၀၉	၁၅၂၃.၄၂	၁၁%
၅	အခြား	၉၉.၃၅	၁၁၂.၁၇	၂၁၁.၅၂	၂.၉%	၂၂၀.၆၃	၁၄၇.၅၃	၃၆၈.၁၇	၆.၁%	-၁၂၁.၂၈	-၃၅.၃၆	-၁၅၆.၆၅	-၃.၂%
	စုစုပေါင်း	၁၆၉၁.၉၉	၅၅၈၉.၀၉	၇၂၈၁.၀၈	၁၀၀%	၁၅၅၂.၀၆	၄၄၆၁.၂၂	၆၀၁၃.၂၈	၁၀၀%	၁၃၉.၉၃	၁၁၂၇.၈၆	၁၂၆၇.၇၉	၂၁%

လက်ရှိဘဏ္ဍာနှစ်တွင် မြန်မာနိုင်ငံ၏ ပို့ကုန်တန်ဖိုးစုစုပေါင်းတွင် လယ်ယာထွက်ပစ္စည်း အနေဖြင့် ဒေါ်လာ (၁၅၁၁.၆၇) သန်းရှိခဲ့ပြီး၊ ယခင်နှစ် အလားတူကာလတွင် ဒေါ်လာ (၁၄၈၄.၃၈) သန်း ရှိခဲ့သဖြင့် ယခင်နှစ် အလားတူကာလနှင့် နှိုင်းယှဉ်ပါက ဒေါ်လာ (၂၇.၂၉) သန်း နှင့် တိရိစ္ဆာန် ထွက်ပစ္စည်းတင်ပို့မှုတွင် အမေရိကန်ဒေါ်လာ (၁၆.၄၇) သန်းရှိခဲ့ပြီး၊ ယခင်နှစ် အလားတူ ကာလ တွင် ဒေါ်လာ (၂.၅၆) သန်း ရှိခဲ့သဖြင့် ယခင်နှစ် အလားတူကာလနှင့် နှိုင်းယှဉ်ပါက ဒေါ်လာ (၁၃.၉၁) သန်း အသီးသီးတိုးတက် တင်ပို့နိုင်ခဲ့ပြီး ရေထွက်ပစ္စည်း တင်ပို့မှုမှာ ယခုနှစ်တွင် ဒေါ်လာ (၂၇၆.၄၈) သန်း ရှိခဲ့ပြီး၊ ယခင်နှစ် အလားတူကာလတွင် ဒေါ်လာ (၂၇၈.၂၅)သန်း ဖြစ်၍ ယခင်နှစ် အလားတူ ကာလထက် ဒေါ်လာ (၁.၇၇)သန်း လျော့နည်းတင်ပို့ခဲ့ကြောင်း သိရှိရပါ သည်။(ဇယား - ၅၊ ပုံ-၇)

ရာခိုင်နှုန်းအားဖြင့် စုစုပေါင်းပို့ကုန်တန်ဖိုးတွင် လယ်ယာထွက်ကုန်ပို့ကုန် ပါဝင်မှုမှာ လက်ရှိဘဏ္ဍာနှစ်တွင် (၂၁%) ဖြစ်ပြီး၊ ယခင်နှစ် အလားတူကာလတွင် (၂၅%) ရှိခဲ့သည့် အတွက် ပါဝင်မှု%အနေဖြင့် (-၄%) ခန့် နှင့် ရေထွက်ပစ္စည်းပါဝင်မှုမှာ လက်ရှိ ဘဏ္ဍာနှစ်တွင် (၃.၈%) ဖြစ်ပြီး၊ ယခင်နှစ် အလားတူကာလတွင် (၄.၆%) ရှိခဲ့သည့်အတွက် ပါဝင်မှု% အနေဖြင့် (၀.၈%) လျော့နည်းခဲ့သည်ကို တွေ့ရသည်။ တိရိစ္ဆာန်ထွက်ပစ္စည်းပါဝင်မှုမှာ လက်ရှိဘဏ္ဍာနှစ်တွင် (၀.၂၃%) ဖြစ်ပြီး၊ ယခင်နှစ် အလားတူကာလတွင် (၀.၀၄%) ရှိခဲ့သည့်အတွက် ပါဝင်မှု% အနေ ဖြင့် (၀.၂%) တိုးမြှင့်တင်ပို့ခဲ့သည်ကိုတွေ့ရှိရသည်။ (ဇယား- ၅၊ ပုံ-၈)

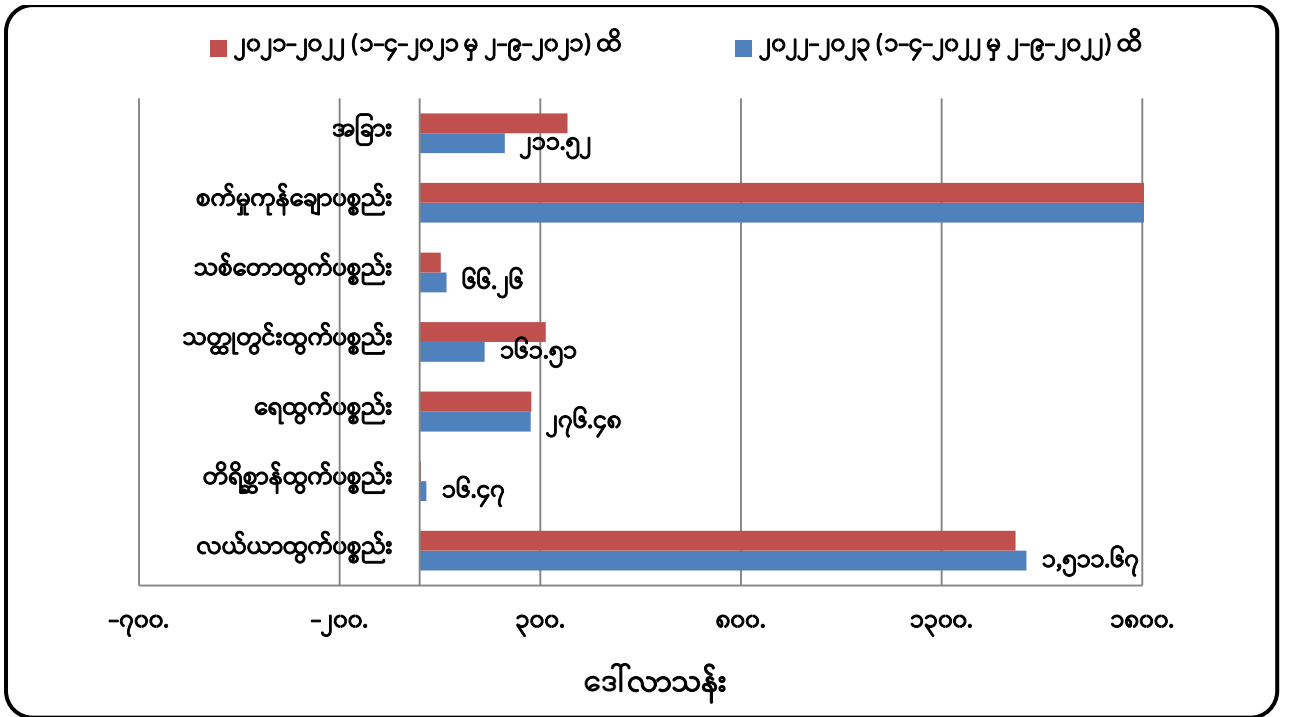

ပုံ (၇)။ လက်ရှိဘဏ္ဍာနှစ်နှင့် ယခင်ဘဏ္ဍာနှစ် အလားတူကာလ လယ်ယာထွက်ပစ္စည်းတန်ဖိုး

လယ်ယာထွက်ပစ္စည်း၊ တိရစ္ဆာန်ထွက်နှင့် ရေထွက်ပစ္စည်းများပါဝင်သည့်လယ်ယာကဏ္ဍတစ်ခုလုံးအနေဖြင့် ပို့ကုန်တန်ဖိုးမှာ (၁-၄-၂၀၂၂ မှ ၂-၉-၂၀၂၂) ရက်ထိ ဒေါ်လာ (၁၈၀၄.၆၂) သန်း ရှိခဲ့ပြီး၊ ယခင်နှစ်အလားတူကာလတွင် ဒေါ်လာ (၁၇၆၅.၁၉) သန်း ရှိခဲ့သည့်အတွက် တန်ဖိုးအားဖြင့် ဒေါ်လာ (၃၉.၄၃) သန်းခန့် လျော့နည်းတင်ပို့ခဲ့ပြီး၊ စုစုပေါင်းပို့ကုန်တန်ဖိုးတွင် လယ်ယာကဏ္ဍပို့ကုန် ပါဝင်မှုရာခိုင်နှုန်းအနေဖြင့် လက်ရှိဘဏ္ဍာ နှစ်တွင် (၂၅%) ရှိလာခဲ့ကာ၊ ယခင်နှစ် အလားတူကာလတွင် (၃၀%) ဝန်းကျင်ရှိခဲ့သည့် အတွက် ပါဝင်မှု % အနေဖြင့်လည်း (၅%) ခန့် လျော့နည်းခဲ့သည်ကို တွေ့ရှိရသည်။ (ဇယား-၅၊ ပုံ-၈)

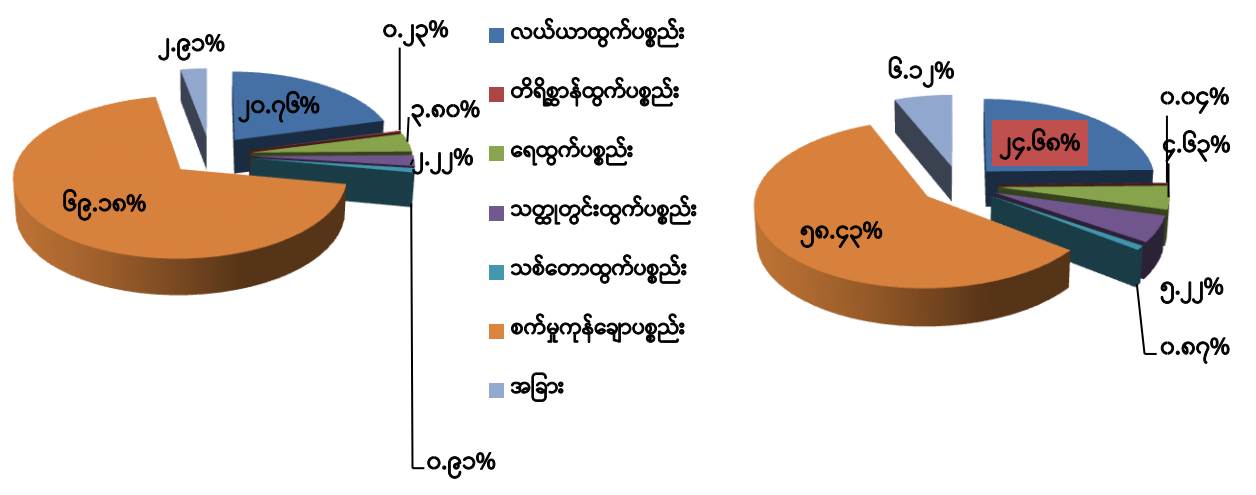

ပုံ (၈)။ လက်ရှိဘဏ္ဍာနှစ်နှင့် ယခင်ဘဏ္ဍာနှစ် အလားတူကာလ လယ်ယာထွက်ပစ္စည်းပါဝင်မှု %

**(စ) ၂၀၂၁-၂၂ Mini Budget နှင့် ၂၀၁၈ Mini Budget ပို့ကုန်တင်ပို့မှု နှိုင်းယှဉ်ချက်**

ပို့ကုန်တင်ပို့မှုများကို ၂၀၂၁-၂၂ Mini Budget (အောက်တိုဘာလမှ မတ်လထိ) နှင့် ၂၀၁၈ Mini Budget (ဧပြီလ မှ စက်တင်ဘာထိ) တို့ နှိုင်းယှဉ်ပါက ပို့ကုန်တင်ပို့မှုတန်ဖိုးစုစုပေါင်းမှာ ၂၀၂၁-၂၂ Mini Budget တွင် အမေရိကန်ဒေါ်လာ (၈,၂၇၉.၄၄)သန်း တင်ပို့ခဲ့ပြီး ၂၀၁၈ Mini Budget (ဧပြီလ မှ စက်တင်ဘာထိ) တွင် ဒေါ်လာ (၈,၈၆၁.၀၃) သန်းတင်ပို့နိုင်ခဲ့သဖြင့် ၂၀၂၁-၂၂ Mini Budget တွင် ဒေါ်လာ (၅၈၁.၅၉) သန်း လျော့နည်းတင်ပို့ခဲ့သည်ကိုတွေ့ရသည်။ (ဇယား-၆)

ဇယား(၆)- ကုန်စည်အုပ်စုအလိုက်တင်ပို့မှုနှိုင်းယှဉ်ချက်

ဒေါ်လာသန်း

စဉ်	အကြောင်းအရာ	၂၀၁၂-၂၀၁၃	၂၀၁၃-၂၀၁၄	၂၀၁၄-၂၀၁၅	၂၀၁၅-၂၀၁၆	၂၀၁၆-၂၀၁၇	၂၀၁၇-၂၀၁၈	၂၀၁၈ (Mini Budget)	၂၀၁၈-၂၀၁၉	၂၀၁၉-၂၀၂၀	၂၀၂၀-၂၀၂၁	၂၀၂၁-၂၀၂၂ (Mini Budget) (ယာထိ)
၁	လယ်ယာထွက်ပစ္စည်း	၂၆၉၆.၇၄	၂၆၆၁.၀၁	၂၉၁၉.၆၆	၂၆၁၅.၇၇	၂၉၂၈.၁၀	၃၀၈၇.၁၂	၁၂၇၈.၇၆	၃၂၆၁.၅၉	၃၇၂၅.၇၀	၄၆၂၄.၂၀	၂၄၀၇.၈၆
၂	ထိရိစ္ဆာန်ထွက်ပစ္စည်း	၃၂.၈၉	၁၅.၄၂	၈.၂၉	၈.၀၁	၁၀.၆၃	၆၁.၀၀	၁၇၈.၃၂	၃၆၆.၃၆	၁၀၇.၇၄	၁၈.၉	၅.၃၆
၃	ရေထွက်ပစ္စည်း	၆၂၄.၁၈	၅၁၆.၀၄	၄၂၁.၀၄	၄၆၉.၅၂	၅၈၁.၅၂	၆၉၉.၀၄	၂၉၈.၁၅	၇၃၂.၁၆	၈၅၈.၉၆	၇၈၅.၀၂	၄၈၁.၅၈
၄	သတ္တုတွင်းထွက်ပစ္စည်း	၃၉၉.၀၆	၁၃၃၉.၄၆	၁၄၉၈.၈၈	၉၆၈.၃၅	၁၀၁၀.၇၈	၁၇၈၄.၀၂	၁၀၄၉.၁၈	၁၄၆၅.၄၆	၁၈၇၀.၈၄	၈၉၅.၆၁	၂၈၄.၀၇
၅	သစ်တောထွက်ပစ္စည်း	၅၉၅.၆၅	၉၄၈.၀၃	၉၄.၄၀	၂၁၂.၄၈	၂၄၇.၀၀	၂၁၂.၁၂	၉၅.၂၁	၁၇၄.၇၈	၁၅၄.၀၇	၁၂၈.၀၇	၈၃.၉
၆	စက်မှုကုန်ချောပစ္စည်း	၄၄၉၂.၈၇	၄၆၃၇.၅၀	၆၅၂၄.၆၁	၅၇၃၄.၄၆	၅၄၇၇.၅၁	၆၉၇၉.၈၁	၄၆၇၂.၅၈	၁၀၂၉၀.၉၆	၉၉၉၇.၁၉	၈၂၅၃.၄၁	၄၆၈၄.၅၄
၇	အခြားပစ္စည်း	၁၃၅.၆၄	၁၀၈၆.၅၀	၁၀၅၆.၈၅	၁၁၂၈.၂၉	၁၇၄၃.၀၀	၂၀၆၀.၀၅	၁၂၈၈.၈၃	၇၆၉.၁၀	၉၆၆.၆၀	၆၅၈.၀၇	၃၃၂.၁၃
<b>စုစုပေါင်း</b>		<b>၈၉၇၇.၀၃</b>	<b>၁၁၂၀၃.၉၆</b>	<b>၁၂၅၂၃.၇၃</b>	<b>၁၁၃၆.၈၈</b>	<b>၁၁၉၉၈.၅၄</b>	<b>၁၄၈၈၃.၁၆</b>	<b>၈၈၆၁.၀၃</b>	<b>၁၇၀၆၀.၄၁</b>	<b>၁၇၆၈၁.၀၉</b>	<b>၁၅၃၆၃.၂၈</b>	<b>၈၂၇၉.၄၄</b>

၂၀၂၁-၂၂ Mini Budget ပို့ကုန်တင်ပို့မှုတွင် လယ်ယာထွက်ကုန်ပစ္စည်း တင်ပို့မှုတန်ဖိုး ဒေါ်လာ (၂၄၀၇.၈၆) သန်း ပါဝင်ခဲ့ရာ အဆိုပါတင်ပို့မှုတွင် ဆန်နှင့် ဆန်ကွဲ ဒေါ်လာ (၄၄၄.၂၇) သန်း၊ ပဲအမျိုးမျိုး ဒေါ်လာ (၈၃၀.၆၃) သန်း၊ ပြောင်း ဒေါ်လာ (၃၆၈.၂၃) သန်း၊ နှမ်း ဒေါ်လာ (၁၉၄.၁၉) သန်း၊ ရော်ဘာစိမ်း ဒေါ်လာ (၂၈၇.၅) သန်း နှင့် အခြားလယ်ယာထွက်ကုန်ပစ္စည်း ဒေါ်လာ (၂၈၃.၀၅) သန်း ပါဝင်ခဲ့သည်ကို တွေ့ရသည်။ (ဇယား-၇၊ ပုံ-၉)

ဇယား (၇) - အဓိကလယ်ယာထွက်ကုန်အမယ်များ၏ တင်ပို့နိုင်မှု အခြေပြဇယား

ဒေါ်လာသန်း

စဉ်	ပို့ကုန်အမျိုးအမည်	၂၀၁၆-၁၇ (ဧပြီမှ မတ်)	၂၀၁၇-၁၈ (ဧပြီမှ မတ်)	၂၀၁၈ (Mini Budget) (ဧပြီ မှ စက်)	၂၀၁၈-၁၉ (အောက် မှ စက်)	၂၀၁၉-၂၀ (အောက် မှ စက်)	၂၀၂၀-၂၁ (အောက် မှ စက်)	၂၀၂၁-၂၂ (Mini Budget) (အောက် မှ မတ်)
၁	ဆန်ဆန်ကွဲ	၅၅၃.၉၆	၁၁၄၂.၄	၃၉၀.၉၁	၇၀၉.၇	၇၉၄.၃၉	၇၀၀.၁၃	၄၄၄.၂၇
၂	ပဲအမျိုးမျိုး	၁,၃၉၈.၉၁	၈၈၆.၇၂	၃၉၇.၆၁	၁,၀၂၆.၃၁	၁,၁၉၅.၈၁	၁,၅၇၀.၇၃	၈၃၀.၆၃
၃	ပြောင်း	၂၅၂.၅၉	၂၉၄.၅၀	၈၄.၃၇	၂၇၇.၀၈	၃၆၈.၃၇	၅၃၆.၃၄	၃၆၈.၂၃
၄	နှမ်း	၁၄၅.၆၉	၁၄၇.၀၆	၃၆.၄၄	၁၉၃.၆၂	၂၇၉.၃၉	၃၃၈.၉၈	၁၉၄.၁၉
၅	ရာဘာ	၁၉၇.၃၆	၁၉၃.၇၅	၈၈.၃၆	၂၅၇.၇၅	၂၆၄.၄၄	၄၃.၇၆	၂၈၇.၅
၆	အခြား	၃၇၉.၅၉	၄၂၂.၇	၂၈၁.၀၇	၇၉၇.၁၄	၈၂၃.၃၀	၁၄၃၄.၁၉	၂၈၃.၀၅
	<b>စုစုပေါင်း</b>	<b>၂,၉၂၈.၁၀</b>	<b>၃,၀၈၇.၁၂</b>	<b>၁,၂၇၈.၇၆</b>	<b>၃,၂၆၁.၅၉</b>	<b>၃,၇၂၅.၇</b>	<b>၄,၆၂၄.၁၃</b>	<b>၂,၄၀၇.၈၆</b>

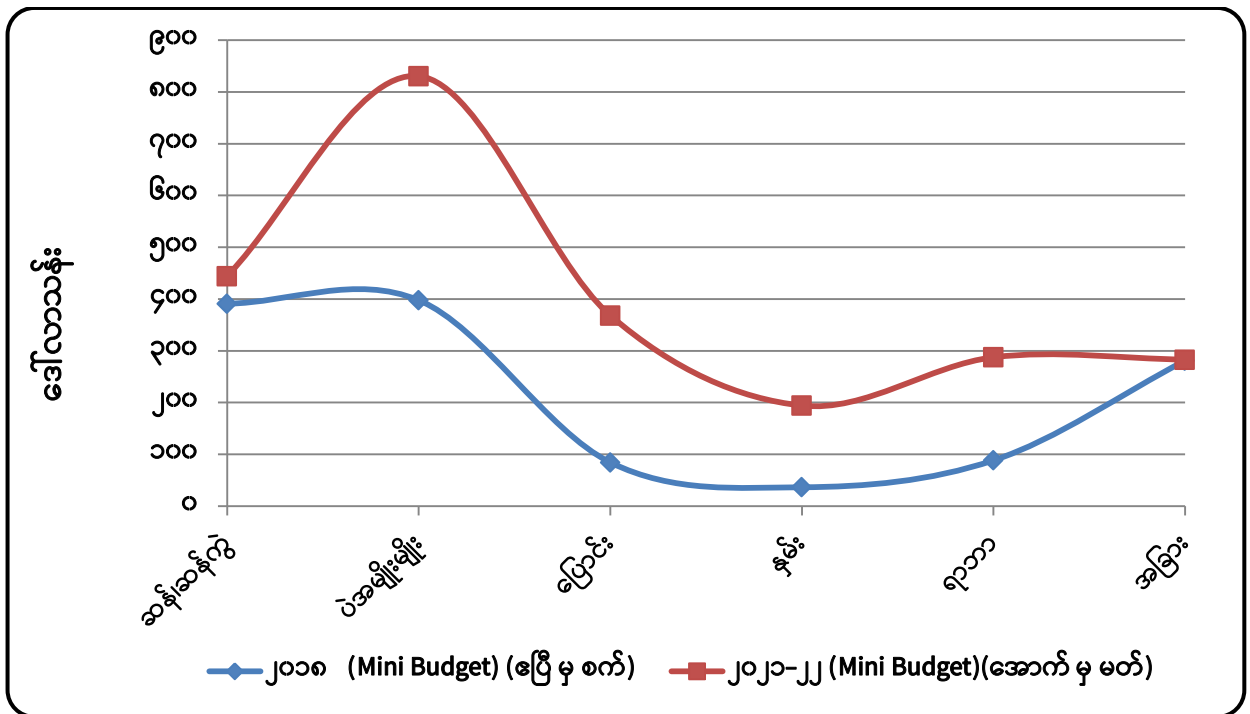

ပုံ (၉)။ အဓိကလယ်ယာထွက်ကုန်အမယ်များ၏ တင်ပို့နိုင်မှု ကာလတူနှိုင်းယှဉ်ချက် အခြေပြဂရပ်

(ဆ) ၂၀၂၁-၂၂ နှင့် ၂၀၂၀-၂၁ ကာလတူ (အောက်တိုဘာလ မှ မတ်လထိ) ပို့ကုန်တင်ပို့နိုင်မှု နှိုင်းယှဉ်ချက်

၂၀၂၁-၂၂ နှင့် ၂၀၂၀-၂၁ ကာလတူ(အောက်တိုဘာလမှ မတ်လထိ) ပို့ကုန်တင်ပို့မှုများကို နှိုင်းယှဉ်ပါက ၂၀၂၁-၂၂တွင် စုစုပေါင်း တင်ပို့မှုမှာ (၂,၄၀၇.၈၆) သန်း ရှိခဲ့ပြီး၊ ၂၀၂၀-၂၁ အလားတူ ကာလတွင် (၂,၉၂၈.၁၄) သန်း တင်ပို့နိုင်ခဲ့သဖြင့် ယခင်နှစ်ထက် (၅၂၀.၂၈) သန်း လျော့နည်း

တင်ပို့ခဲ့ကြောင်း တွေ့ရပြီး၊ ပို့ကုန် အမယ်အလိုက်တင်ပို့မှုတွင် ယခင်နှစ်ထက် ဆန်နှင့် ဆန်ကွဲ အမေရိကန်ဒေါ်လာ (၁၅.၈၃) သန်း၊ ပဲအမျိုးမျိုးတွင် ဒေါ်လာ (၂၄.၆) သန်း၊ ပြောင်းတွင် ဒေါ်လာ (၃၆.၇၄) သန်း၊ ရာဘာစိမ်းတွင် ဒေါ်လာ (၉.၄၈) သန်း အသီးသီးတိုးမြှင့်တင်ပို့နိုင်ခဲ့ပြီး နှမ်းတွင် ဒေါ်လာ (၉၀.၂၈) သန်းနှင့် အခြားသီးနှံများတွင် ဒေါ်လာ (၅၁၆.၆၅)သန်း လျော့နည်း တင်ပို့ ခဲ့ကြောင်း သိရှိရပါသည်။ (ဇယား-၈၊ ပုံ-၁၀)

ဇယား (၈) - အဓိကလယ်ယာထွက်ကုန်အမယ်များ၏ နှစ်အလိုက်တင်ပို့နိုင်မှု အခြေပြဇယား

ဒေါ်လာသန်း

စဉ်	ပို့ကုန်အမျိုးအမည်	၂၀၁၆-၁၇ (ဧပြီမှ မတ်)	၂၀၁၇-၁၈ (ဧပြီမှ မတ်)	၂၀၁၈(Mini Budget) (ဧပြီမှ စက်)	၂၀၁၈-၁၉ (အောက်မှ စက်)	၂၀၁၉-၂၀ (အောက်မှ စက်)	၂၀၂၀-၂၁ (အောက်မှ စက်)	ကာလတူနှိုင်းယှဉ်ချက်		
								၂၀၂၁-၂၂ (အောက်မှ မတ်)	၂၀၂၀-၂၁ (အောက်မှ မတ်)	ခြားနားချက်
၁	ဆန်ဆန်ကွဲ	၅၅၃.၉၆	၁၁၄၂.၄	၃၉၀.၉၁	၇၀၉.၇	၇၉၄.၃၉	၇၀၀.၁၃	၄၄၄.၂၇	၄၂၈.၄၄	၁၅.၈၃
၂	ပဲအမျိုးမျိုး	၁,၃၉၈.၉၁	၈၈၆.၇၂	၃၉၇.၆၁	၁,၀၂၆.၃၁	၁,၁၉၅.၈၁	၁,၅၇၀.၇၃	၈၃၀.၆၃	၈၀၆.၀၃	၂၄.၆
၃	ပြောင်း	၂၅၂.၅၉	၂၉၄.၅၀	၈၄.၃၇	၂၇၇.၀၈	၃၆၈.၃၇	၅၃၆.၃၄	၃၆၈.၂၃	၃၃၁.၄၉	၃၆.၇၄
၄	နှမ်း	၁၄၅.၆၉	၁၄၇.၀၆	၃၆.၄၄	၁၉၃.၆၂	၂၇၉.၃၉	၃၃၈.၉၈	၁၉၄.၁၉	၂၈၄.၄၇	-၉၀.၂၈
၅	ရာဘာ	၁၉၇.၃၆	၁၉၃.၇၅	၈၈.၃၆	၂၅၇.၇၅	၂၆၄.၄၄	၄၃.၇၆	၂၈၇.၅	၂၇၈.၀၂	၉.၄၈
၆	အခြား	၃၇၉.၅၉	၄၂၂.၇	၂၈၁.၀၇	၇၉၇.၁၄	၈၂၃.၃၀	၁၄၃၄.၁၉	၂၈၃.၀၅	၇၉၉.၇	-၅၁၆.၆၅
	<b>စုစုပေါင်း</b>	<b>၂,၉၂၈.၁၀</b>	<b>၃,၀၈၇.၁၂</b>	<b>၁,၂၇၈.၇၆</b>	<b>၃,၂၆၁.၅၉</b>	<b>၃,၇၂၅.၇</b>	<b>၄,၆၂၄.၁၃</b>	<b>၂,၄၀၇.၈၆</b>	<b>၂,၉၂၈.၁၄</b>	<b>-၅၂၀.၂၈</b>

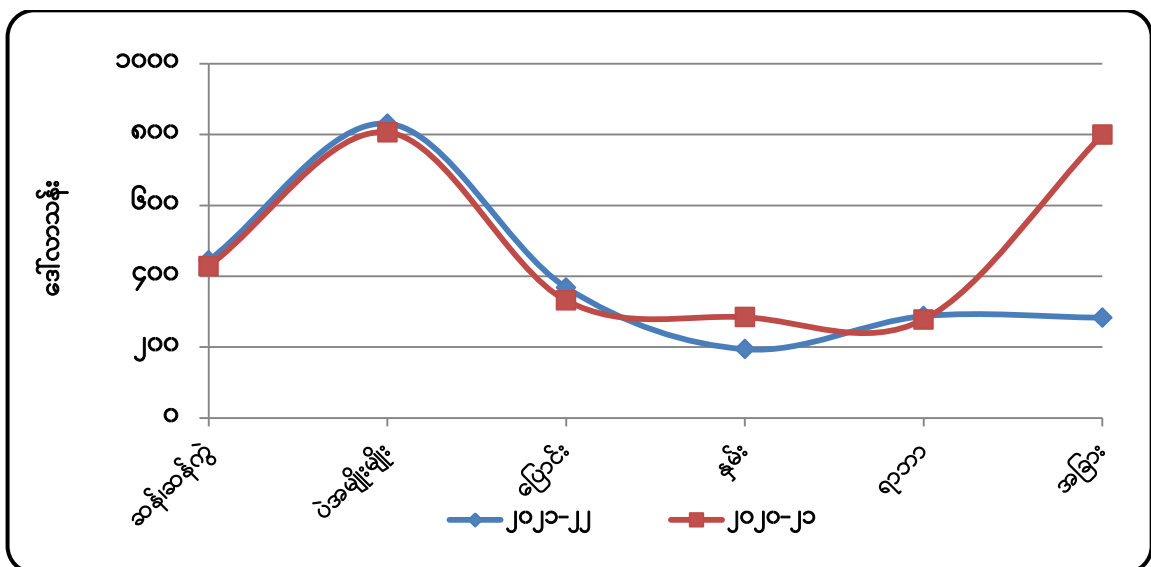

ပုံ (၁၀) ။ အဓိကလယ်ယာထွက်ကုန်အမယ်များ၏ တင်ပို့နိုင်မှု ကာလတူ (အောက်တိုဘာမှ မတ်လထိ)နှိုင်းယှဉ်မှု



**(ဇ) ရေထွက်ပစ္စည်း ရောင်းချမှု အခြေအနေ**

စိုက်ပျိုးရေး၊ မွေးမြူရေးနှင့် ဆည်မြောင်းဝန်ကြီးဌာန၊ ငါးလုပ်ငန်းဦးစီးဌာန၏ ကိန်းဂဏန်း အချက်အလက်များအရ ၂၀၂၂-၂၀၂၃ ခုနှစ်၊ ဩဂုတ်လအတွင်း ရေထွက်ပစ္စည်း ပြည်ပတင်ပို့ ရောင်းချမှု မှ ရရှိသည့် စုစုပေါင်းဝင်ငွေစာရင်းကို လေ့လာပါက ငါးမှာ တန်ချိန် (၂၇၇၅၈.၃၄) ၊ တန်ဖိုး ဒေါ်လာ (၃၂.၂) သန်း၊ ပုစွန်မှာ တန်ချိန် (၂၀၀၄.၅၃)၊ တန်ဖိုး ဒေါ်လာ (၆.၇) သန်း နှင့် အခြားရေထွက်ပစ္စည်းများမှာ တန်ချိန် (၁၁၅၇၈.၄၄)၊ တန်ဖိုး ဒေါ်လာ (၃၁.၄၂) သန်း ရရှိခဲ့သည်ကို သိရှိရပါသည်။ (ဇယား-၉)

ဇယား (၉) - ၂၀၂၂-၂၀၂၃ ခုနှစ်၊ ဩဂုတ်လအတွင်း ရေထွက်ပစ္စည်း ပြည်ပတင်ပို့ရောင်းချမှုမှ ရရှိသည့် ဝင်ငွေစာရင်း အခြေပြဇယား

တန်ချိန်- မက်ထရစ်တန်(ရိုးရိုး)  
တန်ဖိုး-အမေရိကန်ဒေါ်လာသန်း

စဉ်	အကြောင်းအရာ	US \$ ဖြင့်နိုင်ငံခြားသို့တင်ပို့ရောင်းချမှု							
		ငါး		ပုစွန်		အခြား		စုစုပေါင်း	
		တန်ချိန်	တန်ဖိုး	တန်ချိန်	တန်ဖိုး	တန်ချိန်	တန်ဖိုး	တန်ချိန်	တန်ဖိုး
၁	ပုံမှန်ကုန်သွယ်ရေး	၁၀၄၇၁.၇၄	၁၅.၁၄	၁၈၇၅.၅၇	၆.၁၅	၅၁၀၅.၀၂	၁၃.၅၆	၁၇၄၅၂.၃၂	၃၄.၈၅
	(က) ပုဂ္ဂလိကကုမ္ပဏီများ	၁၀၄၇၁.၇၄	၁၅.၁၄	၁၈၇၅.၅၇	၆.၁၅	၅၁၀၅.၀၂	၁၃.၅၆	၁၇၄၅၂.၃၂	၃၄.၈၅
၂	နယ်စပ်ကုန်သွယ်ရေး	၁၇၂၈၆.၆၁	၁၇.၀၆	၁၂၈.၉၆	၀.၅၅	၆၄၇၃.၄၃	၁၇.၈၆	၂၃၈၈၉.၀၀	၃၅.၄၇
	(က) မြဝတီ	၃၂၈.၃၅	၀.၄၃	၃.၃၈	၀.၀၄	၃၈၈.၈၇	၁	၇၂၀.၆	၁.၄၆
	(ခ) ကော့သောင်း	၁၄၇၈၂.၆၅	၁၄.၀၄	၁၁၈.၂၄	၀.၄၈	၁၀၇၄.၈၀	၃.၁၇	၁၅၉၇၅.၆၉	၁၇.၆၉
	(ဂ) စစ်တွေ	၅၇၆	၀.၇၂					၅၇၆	၀.၇၂
	(ဃ) မြိတ်	၃၀၄.၇၃	၀.၃၆	၆.၃၁	၀.၀၃	၁၁၀၈.၉၉	၁.၀၆	၁၄၂၀.၀၂	၁.၄၄
	(င) မူဆယ်					၃၀၇၃.၁၂	၁၁.၀၄	၃၀၇၃.၁၂	၁၁.၀၄
	(စ) မောင်တော	၈၂၆.၅	၁.၀၃			၃၃.၀၀	၀.၀၃	၈၅၉.၅	၁.၀၆
	(ဆ) တမူး							-	-
	(ဇ) ချင်းရွှေဟော်							-	-
	(ဈ) ထီးခီး							-	-
	(ည) ရီ(ဒ်)							-	-
	(ဋ) မောတော	၄၆၈.၃၉	၀.၄၈	၁.၀၄	၀.၀၁	၇၉၄.၆၅	၁.၅၆	၁၂၆၄.၀၈	၂.၀၅
	(ဌ) ကျိုင်းလတ်							-	-
	၂၀၂၂-၂၃ ဩဂုတ်လအတွင်း ပြည်ပပို့ကုန်စုစုပေါင်း	၂၇၇၅၈.၃၄	၃၂.၂	၂၀၀၄.၅၃	၆.၇	၁၁၅၇၈.၄၄	၃၁.၄၂	၄၁၃၄၁.၃၂	၇၀.၃၂
	၂၀၂၁-၂၂ ဩဂုတ်လအတွင်း ပြည်ပပို့ကုန်စုစုပေါင်း	၃၆၀၉၅.၁၈	၄၈.၆၈	၁၄၉၁.၇၁	၆.၀၃	၇၆၀၅.၁၁	၂၀.၆၉	၄၅၁၉၂	၇၅.၄
	ခြားနားချက်	-၈၃၃၆.၈၃	-၁၆.၄၈	၅၂၂.၈၂	၀.၆၇	၃၉၇၃.၃၃	၁၀.၇၂	-၃၈၅၀.၆၈	-၅.၀၈

အရင်းအမြစ်။ ငါးလုပ်ငန်းဦးစီးဌာန



ယခင်နှစ်အလားတူကာလ ၂၀၂၁-၂၀၂၂ ခုနှစ်နှင့် နှိုင်းယှဉ်ပါက ငါးတင်ပို့မှုတွင် တန်ချိန် (၈၃၃၆.၈၃) နှင့် တန်ဖိုး ဒေါ်လာ (၁၆.၄၈) သန်း လျော့နည်းတင်ပို့ခဲ့ပြီး ပုစွန်မှာ တန်ချိန် (၅၁၂.၈၂) နှင့် တန်ဖိုး ဒေါ်လာ (၀.၆၇) သန်း နှင့် အခြားရေထွက်ပစ္စည်းများမှာ တန်ချိန် (၃၉၇၃.၃၃) ၊ တန်ဖိုး ဒေါ်လာ (၁၀.၇၂) သန်း အသီးသီး မြင့်တက်ခဲ့ပါသည်။ (ဇယား-၉ )

**(ဈ) (၅) နှစ်တာကာလအတွင်း ပြည်ပမှသွင်းကုန်တင်သွင်းမှုနှိုင်းယှဉ်ချက်**

ပြီးခဲ့သည့် (၅)နှစ်တာကာလအတွင်း မြန်မာနိုင်ငံ၏ ပြည်ပမှသွင်းကုန်တင်သွင်းမှု အခြေအနေကို လေ့လာပါက ၂၀၁၆-၂၀၁၇ ဘဏ္ဍာနှစ်တွင် သွင်းကုန်တန်ဖိုးစုစုပေါင်းမှာ အမေရိကန်ဒေါ်လာ (၁၇,၂၁၁.၀၆) သန်းရှိခဲ့ပြီး၊ ၂၀၂၀-၂၀၂၁ ဘဏ္ဍာနှစ်တွင် (၁၄,၆၈၆.၀၆) သန်း ရှိခဲ့သဖြင့် ၂၀၁၆-၂၀၁၇ ဘဏ္ဍာနှစ်ထက် အမေရိကန်ဒေါ်လာ (၂,၅၂၅.၀၀၂) သန်း (၁၅%) လျော့နည်းလာခဲ့ကြောင်း သိရသည်။(ဇယား-၁၀)

ဇယား (၁၀) - ကုန်စည်ပစ္စည်းများအလိုက်တင်သွင်းမှုတန်ဖိုးအခြေပြဇယား

၂၀၁၂-၂၀၁၃ မှ ၂၀၂၂-၂၃ (၁-၄-၂၀၂၂ မှ ၂-၉-၂၀၂၂ ထိ)

အမေရိကန်ဒေါ်လာသန်း

စဉ်	အကြောင်းအရာ	၂၀၁၂-၂၀၁၃	၂၀၁၃-၂၀၁၄	၂၀၁၄-၂၀၁၅	၂၀၁၅-၂၀၁၆	၂၀၁၆-၂၀၁၇	၂၀၁၇-၂၀၁၈	၂၀၁၈ (Mini Budget)	၂၀၁၈-၂၀၁၉	၂၀၁၉-၂၀၂၀	၂၀၂၀-၂၀၂၁	၂၀၂၁-၂၀၂၂ (သာယာ)	၂၀၂၂-၂၀၂၃ ဘဏ္ဍာနှစ် (၁-၄-၂၀၂၂ မှ ၂-၉-၂၀၂၂)ထိ
(က)	ရင်းနှီးမြှုပ်နှံမှုကုန်ပစ္စည်းများ	၃၈၄၂.၄၅	၅၆၉၁.၉၅	၈၀၃၇.၅၆	၈၂၅၃.၈၉	၆၉၁၉.၃၉	၆၅၉၀.၄၁	၃၄၅၅.၃၄	၅၈၆၁.၄၅	၇၃၁၅.၃၃	၄၇၄၀.၄၇	၈၉၇	၁၃၀၅.၇၈
(ခ)	လုပ်ငန်းသုံးကုန်ပစ္စည်းများ	၃၇၂၈.၈၄	၅၆၈၄.၀၃	၅၆၈၂.၄၉	၄၈၂၀.၇၂	၆၁၆၅.၃၆	၇၆၈၅.၀၆	၃၇၆၅.၈၅	၇၃၇၉.၆၉	၆၈၇၃.၂၇	၅၄၃၃.၈၂	၈၃၃.၃၉	၃၃၀၉.၆၉
(ဂ)	လူသုံးကုန်ပစ္စည်းများ	၁၄၉၇.၆၂	၂၃၈၃.၅၂	၂၉၃၃.၁	၃၅၀၃.၃၅	၄၁၂၆.၃၁	၄၄၄၅.၄၃	၂၆၄၆.၅၉	၄၈၄၅.၄၇	၄၈၆၂.၂၆	၄၅၀၁.၇၆	၅၄၅.၂၅	၁၃၂၁.၉၈
(ဃ)	CMP	-	-	-	-	-	-	-	-	-	-	၂၀၅.၇၂	၁၂၁၄.၁
	<b>စုစုပေါင်း</b>	<b>၉၀၆၈.၉၁</b>	<b>၁၃၇၅၉.၅၁</b>	<b>၁၆၆၃၃.၁၅</b>	<b>၁၆၅၇၇.၉</b>	<b>၁၇၂၁၁.၀၆</b>	<b>၁၈၆၉၄.၉</b>	<b>၉၈၆၇.၇၈</b>	<b>၁၈၀၈၆.၆</b>	<b>၁၉၀၅၀.၉</b>	<b>၁၄၆၈၆.၀၆</b>	<b>၇၉၅၅.၂၆</b>	<b>၇၁၅၁.၅၅</b>

**(ည) ၂၀၂၂ ခုနှစ်၊ ဧပြီလ(၁) ရက် မှ စက်တင်ဘာလ(၂) ရက်ထိ သွင်းကုန်တင်သွင်းမှုအခြေအနေ**

အစီရင်ခံကာလအတွင်း (၁-၄-၂၀၂၂) မှ (၂-၉-၂၀၂၂) ထိ သွင်းကုန်စုစုပေါင်း အမေရိကန်ဒေါ်လာ (၇၁၅၁.၅၅) သန်းတွင် ရင်းနှီးမြှုပ်နှံမှုကုန်ပစ္စည်းများ ဒေါ်လာ (၁၃၀၅.၇၈) သန်း၊ လုပ်ငန်းသုံးကုန်ပစ္စည်းများ ဒေါ်လာ (၃၃၀၉.၆၉) သန်း၊ လူသုံးကုန်ပစ္စည်းများ ဒေါ်လာ (၁၃၂၁.၉၈) သန်း နှင့် CMP ပစ္စည်းများ ဒေါ်လာ (၁၂၁၄.၁) သန်းပါဝင်ခဲ့ပါသည်။ (ဇယား-၁၀)

၁။ လယ်ယာကဏ္ဍသွင်းကုန်ပစ္စည်းများ၏ တင်သွင်းမှုအခြေအနေ

(၁-၄-၂၀၂၂) မှ (၂-၉-၂၀၂၂)ထိ မြန်မာနိုင်ငံမှတင်သွင်းသည့် အဓိကကုန်စည်ပစ္စည်း (၁၁) မျိုးအနက် လယ်ယာကဏ္ဍသွင်းကုန်ဆိုင်ရာကုန်ပစ္စည်းများ၏ တင်သွင်းမှုအခြေအနေမှာ စားအုန်းဆီ တန်ချိန် (၁၉၈,၁၅၁) ၊ တန်ဖိုးဒေါ်လာ (၃၀၀.၁၈) သန်း၊ ဓာတ်မြေဩဇာ တန်ချိန် (၄၄၈,၄၂၅) ၊ တန်ဖိုး ဒေါ်လာ (၂၅၄.၉၅) သန်း၊ ဂျုံစေ့ တန်ချိန် (၄၇,၅၃၉) ၊ တန်ဖိုး (၂၀.၂၅) သန်း နှင့် ဂျုံမှုန့် တန်ချိန် (၆,၉၃၄) ၊ တန်ဖိုး (၂.၄၃) သန်း ပါရှိခဲ့ပါသည်။ (စာရင်းဇယား -၁၁၊ ပုံ-၁၁၊ ၁၂ )

ဇယား (၁၁) အဓိကကုန်ပစ္စည်း (၁၁) မျိုး၏ တင်သွင်းမှုအခြေပြဇယား

အမေရိကန်ဒေါ်လာသန်း

စဉ်	အကြောင်းအရာ	ရေတွက်ပုံ	ကာလတူ (ဧပြီ ၁ ရက် မှ စက်တင်ဘာလ ၂ ရက် ထိ)			
			ယခုနှစ်	ယခင်နှစ်	ခြားနားချက်	
					ပမာဏ	%
	<b>စုစုပေါင်း</b>	US\$	၂၄၂,၈၇,၆၀.၄၀	၃,၁၃၂,၉၉၂ .၇၃	-၇၀၄,၂၃၂ .၃၃	-၂၂%
၁	ဒီဇယ်	US\$	၁၀၄၁.၇၆	၅၂၄.၉၀	၅၁၆.၈၆	၉၈%
		တန်	၈၈၈,၉၄၀	၉၂၉,၂၇၆	-၄၀,၃၃၆	-၄%
၂	ဓါတ်ဆီ	US\$	၇၇၆.၄၇	၄၅၁.၄၂	၃၂၅.၀၅	၇၂%
		တန်	၆၂၅,၇၃၁	၆၈၈,၃၄၄	-၆၅,၆၁၃	-၉%
၃	စားအုန်းဆီ	US\$	၃၀၀.၁၈	၃၇၆.၇၁	-၇၆.၅၃	-၂၀%
		တန်	၁၉၈,၁၅၁	၃၄၀,၈၆၆	-၁၄၂,၇၁၅	-၄၂%
၄	မော်တော်ယာဉ်နှင့် မော်တော်ယာဉ်ပစ္စည်း	US\$	၉၀.၀၆	၂၀၁.၃၆	-၁၁၁.၂၉	-၅၅%
		စီး	၁,၆၂၅	၉၂၁၂	-၇,၅၈၇	-၈၂%
	လူစီးယာဉ်	US\$	၃.၈၉	၇၈.၆၂	-၇၄.၇၃	-၉၅%
		စီး	၁၁၉	၅,၁၅၀	-၅,၀၃၁	-၉၈%
	ဘတ်စ်	US\$	၁.၈၄	၃.၁၂	-၁.၂၈	-၄၁%
		စီး	၁၁၃	၁၅၁	-၃၈	-၂၅%
	ထရပ်	US\$	၅.၈၆	၂၁.၃၃	-၁၅.၄၇	-၇၃%
		စီး	၄၈၅	၂,၁၂၂	-၁,၆၃၇	-၇၇%
	ယန္တရား	US\$	၅၂.၃၆	၇၄.၄၅	-၂၂.၀၉	-၃၀%
		စီး	၉၀၈	၁,၇၈၉	-၈၈၁	-၄၉%
	ယာဉ်အပိုပစ္စည်း	US\$	၂၆.၁၂	၂၃.၈၅	၂.၂၇	၁၀%
၅	ဘိလပ်မြေ	US\$	၁၅.၈၆	၃၅.၄၅	-၁၉.၆၀	-၅၅%
		တန်	၁၈၈,၈၀၃	၄၅၈,၆၁၃	-၂၆၉,၈၁၀	-၅၉%
၆	ဓာတ်မြေဩဇာ	US\$	၂၅၄.၉၅	၁၄၂.၆၁	၁၁၂.၃၄	၇၉%
		တန်	၄၄၈,၄၂၅	၄၆၆,၇၉၂	-၁၈,၃၆၇	-၄%
၇	ဂျုံစေ့	US\$	၂၀.၂၅	၇၀.၄၀	-၅၀.၁၅	-၇၁%
		တန်	၄၇,၅၃၉	၂၁၅,၃၄၅	-၁၆၇,၈၀၆	-၇၈%
၈	ဂျုံမှုန့်	US\$	၂.၄၃	၀.၆၄	၁.၇၉	၂၈၂%
		တန်	၆,၉၃၄	၁,၅၇၆	၅,၃၅၈	၃၄၀%
၉	နို့ဆီ	US\$	၁၀.၃၀	၆.၇၆	၃.၅၃	၅၂%
		တန်	၇,၅၅၂	၅,၆၁၃	၁,၉၃၉	၃၅%
၁၀	နို့စိမ်း	US\$	၁၃.၁၉	၁၃.၄၈	-၀.၂၉	-၂%
		တန်	၉,၂၅၄	၁၀,၃၄၅	-၁,၀၉၁	-၁၁%
၁၁	နို့မှုန့်	US\$	၉.၉၅	၁၅	-၅.၀၄	-၃၄%
		တန်	၃,၂၇၁	၅,၁၇၂	-၁,၉၀၁	-၃၇%

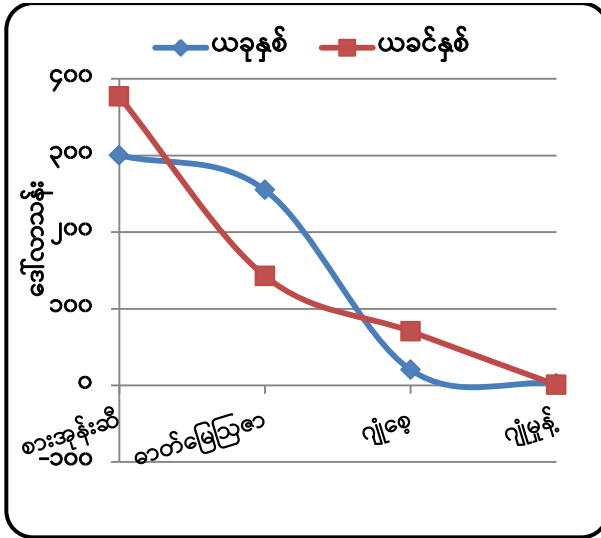

ပုံ(၁၁)။ သွင်းကုန်တန်ဖိုး နှိုင်းယှဉ်ပြဂရပ်- ဒေါ်လာသန်း

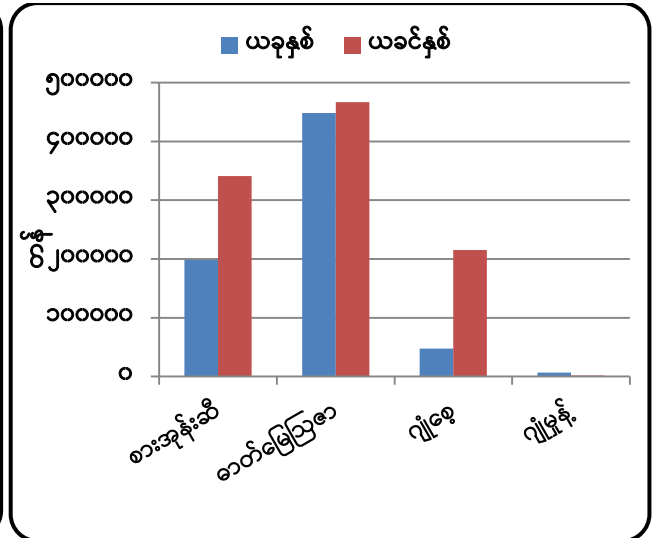

ပုံ(၁၂)။ သွင်းကုန်တန်ချိန် နှိုင်းယှဉ်ပြဂရပ်-တန်ချိန်

အခြားတင်သွင်းကုန်များဖြစ်သည့် နို့ဆီမှာ တန်ချိန် (၇,၅၅၂) ၊ တန်ဖိုးဒေါ်လာ (၁၀.၃၀) သန်း၊ နို့စိမ်းမှာ တန်ချိန် (၉,၂၅၄)၊ တန်ဖိုးဒေါ်လာ (၁၃.၁၉) သန်းနှင့် နို့မှုန့်မှာ တန်ချိန် (၃,၂၇၁)၊ တန်ဖိုးဒေါ်လာ (၉.၉၅) သန်း စီပါရှိခဲ့ကြောင်း သိရှိရပါသည်။ (ဇယား-၁၁)

ဇယား(၁၂) ၂၀၂၂-၂၀၂၃ ခုနှစ် ၊ ဧပြီလမှ ဩဂုတ်လအထိ မြေဩဇာတင်သွင်းထောက်ခံချက်ပေးသည့် အခြေအနေ

စဉ်	အမျိုးအစား	ဧပြီလ		မေလ		ဇွန်လ		ဇူလိုင်လ		ဩဂုတ်လ		စုစုပေါင်း	
		တင်သွင်းသည့် တန်ချိန် (MT)	ထောက်ခံချက် အရေအတွက်	တင်သွင်းသည့် တန်ချိန် (MT)	ထောက်ခံချက် အရေအတွက်	တင်သွင်းသည့် တန်ချိန် (MT)	ထောက်ခံချက် အရေအတွက်	တင်သွင်းသည့် တန်ချိန် (MT)	ထောက်ခံချက် အရေအတွက်	တင်သွင်းသည့် တန်ချိန် (MT)	ထောက်ခံချက် အရေအတွက်	တင်သွင်းသည့် တန်ချိန် (MT)	ထောက်ခံချက် အရေအတွက်
၁	Nitrogen	၁၅၉၇၁	၃၅	၆၂၅၉၃	၅၀	၄၉၂၁၀	၇၆	၁၆၀၈၂၄	၆၉	၂၄၄၄၆၃	၇၄	၅၃၃၀၆၁	၃၀၄
၂	Phosphate	၁၂၅၆	၁	၄၃၈၁	၄	၁၄၂၀	၁	၆၂၅၀	၅	၂၃၀၀၀	၇	၃၆၃၀၇	၁၈
၃	Potassium	၁၃၅	၄	၁၀၂၀	၃	၂၈၁၅	၆	၂၀၅၉	၄	၃၅၀	၁	၆၃၇၉	၁၈
၄	Compound	၁၆၁၀၆	၄၅	၅၅၀၅၃	၃၆	၁၉၅၆၇	၅၂	၇၃၆၉၉	၅၇	၃၉၉၃၇	၅၄	၂၀၄၃၆၂	၂၄၄
၅	Follar	၁၉၃	၂၀	၄၅၇	၂၈	၅၇	၄၇	၈၄၆	၆၂	၅၄၄	၅၀	၂၀၉၇	၂၀၇
၆	Organic	၂၉၁	၂	၇၇	၂	၇၁၃	၅	၂၅၈	၃	၂၁၀၆	၃	၃၄၄၅	၁၅
၇	Gypsum	၆၄	၁	၁၉၂	၂	၁၆၀	၂					၄၁၆	၅
၈	Bio											-	-
၉	Other	၄၇	၈	၃၅၃	၉	၂၁	၁၀	၄၆၀	၆	၂၁၂၈	၁၁	၃၀၀၉	၄၄
စုစုပေါင်း		၃၄၀၆၃	၁၁၆	၁၂၄၁၂၆	၁၃၄	၇၃၉၆၃	၁၉၉	၂၄၄၃၉၆	၂၀၆	၃၁၂၅၈	၂၀၀	၇၈၉၀၇၆	၈၅၅

အရင်းအမြစ်။ မြေအသုံးချရေးဌာနခွဲ

စိုက်ပျိုးရေး၊ မွေးမြူရေးနှင့် ဆည်မြောင်းဝန်ကြီးဌာန မှ ၂၀၂၂-၂၀၂၃ ခုနှစ်၊ ဩဂုတ်လတွင် မြေဩဇာတင်သွင်းထောက်ခံချက် (၂၀၀) ထုတ်ပေးခဲ့ပြီး တန်ချိန်အားဖြင့် (၃၁၂,၅၂၈) တန်

တင်သွင်းခဲ့သည်ကိုတွေ့ရသည်။ အဆိုပါတင်သွင်းမှုတွင် နိုင်ငံထရိုဂျင် (၂၄၄,၄၆၃)တန်၊ ဖော့စဖိတ် (၂၃,၀၀၀) တန် ၊ ပိုတက်စီယမ် (၃၅၀) တန်၊ ကွန်ပေါင်း (၃၉,၉၃၇) တန်၊ ဖော်လာ (၅၄၄) တန်နှင့် အခြားမြေဩဇာပေါင်း (၂၁၂၈) တန် အသီးသီးပါဝင်ခဲ့ပါသည်။ (ဇယား-၁၂)

**(င) သွင်းကုန်အုပ်စုအလိုက် တင်သွင်းမှုအား ယခင်နှစ်ကာလတူနှင့် နှိုင်းယှဉ်ချက်**

သွင်းကုန်အုပ်စုအလိုက် တင်သွင်းမှုအား ယခင်နှစ်ကာလတူနှင့် နှိုင်းယှဉ်ပါက ၂၀၂၁-၂၂ ခုနှစ်၊ ဧပြီလ (၁) ရက်မှ စက်တင်ဘာလ (၂) ရက်ထိ ဒေါ်လာ (၇,၁၅၁.၅၅)သန်း ရှိခဲ့ပြီး ယခင်နှစ် အလားတူကာလတွင် ဒေါ်လာ (၅,၈၄၀.၈၃)သန်း ရှိခဲ့သဖြင့် ဒေါ်လာသန်း (၁,၃၁၀.၇၃) (၂၂%) တိုးမြှင့်တင်သွင်းခဲ့သည်ကို တွေ့ရသည်။ (ဇယား-၁၃)

ဇယား (၁၃) - ပြည်ပမှသွင်းကုန်တင်သွင်းမှု ကာလတူနှိုင်းယှဉ်ချက်အခြေပြဇယား

အမေရိကန်ဒေါ်လာသန်း

စဉ်	သွင်းကုန်အုပ်စု	၂၀၂၂-၂၀၂၃ ဘဏ္ဍာနှစ် (၁-၄-၂၀၂၂ မှ ၂-၉-၂၂)ထိ			၂၀၂၁-၂၀၂၂ ဘဏ္ဍာနှစ် (၁-၄-၂၀၂၁ မှ ၂-၉-၂၀၂၁)ထိ			တိုး(+)/လျော့(-)			
		နိုင်ငံပိုင်	ပုဂ္ဂလိကပိုင်	ပေါင်း	နိုင်ငံပိုင်	ပုဂ္ဂလိကပိုင်	ပေါင်း	နိုင်ငံပိုင်	ပုဂ္ဂလိကပိုင်	ပေါင်း	%
၁	ရင်းနှီးမြှုပ်နှံမှုကုန်ပစ္စည်း	၁၉၄.၇၄	၁၁၁၁.၀၄	၁၃၀၅.၇၈	၃၅၂.၈၆	၁၂၆၁.၆၆	၁၆၁၄.၅၂	-၁၅၈.၁၂	-၁၅၀.၆၂	-၃၀၈.၇၄	-၁၉%
၂	လုပ်ငန်းသုံးကုန်ကြမ်းပစ္စည်း	၅၅.၈၂၂	၃၂၅၃.၈၇	၃၃၀၉.၆၉	၁၈.၆၁	၂၁၃၇.၅၅	၂၁၅၆.၁၆	၃၇.၂၂	၁၁၁၆.၃၂	၁၁၅၃.၅၃	၅၃%
၃	လူသုံးကုန်ပစ္စည်း	၉၇.၈၈	၁၂၂၄.၁	၁၃၂၁.၉၈	၉.၀၁	၁၄၅၂.၆	၁၄၆၁.၆၁	၈၈.၈၇	-၂၂၈.၅	-၁၃၉.၆၃	-၁၀%
၄	CMP		၁၂၁၄.၁	၁၂၁၄.၁		၆၀၈.၅၅	၆၀၈.၅၅		၆၀၅.၅၅	၆၀၅.၅၅	၁၀၀%
	စုစုပေါင်း	၃၄၈.၄၄	၆၈၀၃.၁၁	၇၁၅၁.၅၅	၃၈၀.၄၇	၅၄၆၀.၃၆	၅၈၄၀.၈၃	-၃၂၀.၃	၁၃၄၂.၇၆	၁၃၁၀.၇၃	၂၂%

ကုန်စည်အုပ်စုအလိုက် တင်သွင်းမှုအနေဖြင့် ယခုနှစ်တွင် လုပ်ငန်းသုံးကုန်ကြမ်းပစ္စည်း တင်သွင်းမှုမှာ ဒေါ်လာ (၃,၃၀၉.၆၉) သန်း ဖြင့် အများဆုံးနှင့် လူသုံးကုန်ပစ္စည်းတင်သွင်းမှုမှာ ဒေါ်လာ (၁,၃၂၁.၉၈) သန်း ဖြင့် ဒုတိယအများဆုံး တင်သွင်းခဲ့သည်ကိုတွေ့ရပြီး ယခင်နှစ်အလားတူကာလတွင် လုပ်ငန်းသုံးကုန်ကြမ်းပစ္စည်းတင်သွင်းမှုမှာ ဒေါ်လာသန်း (၂,၁၅၆.၁၆) အများဆုံးနှင့် ရင်းနှီးမြှုပ်နှံမှုပစ္စည်းတင်သွင်းမှုမှာ ဒေါ်လာ (၁,၆၁၄.၅၂) သန်းဖြင့် ဒုတိယအများဆုံးတင်သွင်းခဲ့သည်ကိုတွေ့ရသည်။ (ဇယား-၁၃)

လယ်ယာကဏ္ဍ သွင်းကုန်ဆိုင်ရာ ကုန်ပစ္စည်းများဖြစ်သည့် စားအုန်းဆီမှာ ယခင်နှစ်ထက် တန်ချိန်(၁၄၂,၇၁၅)နှင့် တန်ဖိုးအားဖြင့် ဒေါ်လာ (၇၆.၅၃)သန်း၊ ဂျုံစေ့ မှာ တန်ချိန် (၁၆၇,၈၀၆)နှင့် တန်ဖိုးအားဖြင့် ဒေါ်လာ (၅၀.၁၅)သန်း လျော့နည်းတင်သွင်းခဲ့ကိုတွေ့ရသည်။ အခြားကုန်စည်များ ဖြစ်သော ဂျုံမှုန့်မှာ တန်ချိန်အားဖြင့် (၅,၃၅၈)တန် ၊ တန်ဖိုးအားဖြင့် ဒေါ်လာ (၁.၇၉) သန်း တိုးမြှင့်တင်သွင်းခဲ့သည်ကိုတွေ့ရသည်။ ဓာတ်မြေဩဇာမှာ တန်ချိန် (၁၈,၃၆၇) လျော့နည်းခဲ့သော်လည်း တန်ဖိုးအားဖြင့် ဒေါ်လာ (၁၁၂.၃၄)သန်း တိုးမြှင့်ခဲ့သည်ကို တွေ့ရသည်။ (ဇယား -၁၁၊ ပုံ-၁၁၊ ၁၂)

**(၄) ၂၀၂၁-၂၂ Mini Budget နှင့် ၂၀၁၈ Mini Budget သွင်းကုန်တင်သွင်းမှု နှိုင်းယှဉ်ချက်**

၂၀၂၁-၂၂ Mini Budget (အောက်တိုဘာလမှ မတ်လထိ) နှင့် ၂၀၁၈ Mini Budget (ဧပြီလမှ စက်တင်ဘာထိ) တို့၏ သွင်းကုန်တင်သွင်းမှုများကို နှိုင်းယှဉ်ပါက ၂၀၂၁-၂၂ Mini Budget တွင် စုစုပေါင်း ဒေါ်လာ (၇၉၅၅.၂၆) သန်းတင်သွင်းခဲ့ပြီး ၂၀၁၈ Mini Budget တွင် ဒေါ်လာ (၉၈၆၇.၇၈) သန်း တင်သွင်းခဲ့သဖြင့် ၂၀၂၁-၂၂ ခုနှစ်တွင် ၂၀၁၈ ခုနှစ်ထက် ဒေါ်လာ (၁၉၁၂.၅၂) သန်း လျော့နည်း တင်သွင်းခဲ့ပါသည်။ (ဇယား-၁၄)

၂၀၂၁-၂၂ Mini Budget တွင် သွင်းကုန်များမှ လယ်ယာကဏ္ဍ သွင်းကုန်ပစ္စည်းဖြစ်သည့် စားအုန်းဆီ တန်ချိန် (၃၀၂၃၆၂)နှင့် တန်ဖိုးအားဖြင့် ဒေါ်လာ (၄၂၀.၇၈)သန်း၊ ဓာတ်မြေဩဇာမှာ တန်ချိန် (၄၄၀၃၁၇) နှင့် တန်ဖိုးအားဖြင့် ဒေါ်လာ (၂၂၁.၇၅)သန်း၊ ဂျုံစေ့ မှာ တန်ချိန် (၁၈၁၈၄၀)နှင့် တန်ဖိုးအားဖြင့် ဒေါ်လာ (၆၈.၇၁)သန်း၊ ဂျုံမှုန့်မှာ တန်ချိန်အားဖြင့် (၂၉၉၀)တန် ၊ တန်ဖိုးအားဖြင့် ဒေါ်လာ (၁.၃၉) သန်း တင်သွင်းခဲ့သည်ကို တွေ့ရသည်။ (ဇယား -၁၆)

ဇယား (၁၄) - ၂၀၂၁-၂၂ Mini Budget နှင့် ၂၀၁၈ Mini Budget သွင်းကုန်တင်သွင်းမှု နှိုင်းယှဉ်ချက် အခြေပြဇယား

အမေရိကန်ဒေါ်လာသန်း

အကြောင်းအရာ	၂၀၁၂-၂၀၁၃	၂၀၁၃-၂၀၁၄	၂၀၁၄-၂၀၁၅	၂၀၁၅-၂၀၁၆	၂၀၁၆-၂၀၁၇	၂၀၁၇-၂၀၁၈	၂၀၁၈ Mini Budget	၂၀၁၈-၂၀၁၉	၂၀၁၉-၂၀၂၀	၂၀၂၀-၂၀၂၁	၂၀၂၁-၂၀၂၂ Mini Budget (ယာယီ)
(က) ရင်းနှီးမြှုပ်နှံမှုကုန်ပစ္စည်းများ	၃၈၄၂.၄၅	၅၆၉၁.၉၅	၈၀၃၇.၅၆	၈၂၅၃.၈၉	၆၉၁၉.၃၉	၆၅၉၀.၄၁	၃၄၅၅.၃၄	၅၈၆၁.၄၅	၇၃၁၅.၃၃	၄၇၄၀.၄၇	၈၉၇
(ခ) လုပ်ငန်းသုံးကုန်ပစ္စည်းများ	၃၇၂၈.၈၄	၅၆၈၄.၀၃	၅၆၈၂.၄၉	၄၈၂၀.၇၂	၆၁၆၅.၃၆	၇၆၈၅.၀၆	၃၇၆၅.၈၅	၇၃၇၉.၆၉	၆၈၇၃.၂၇	၅၄၃၃.၈၂	၈၃၃.၃၉
(ဂ) လူသုံးကုန်ပစ္စည်းများ	၁၄၉၇.၆၂	၂၃၈၃.၅၂	၂၉၁၃.၁	၃၅၀၃.၃၅	၄၁၂၆.၃၁	၄၄၁၉.၄၃	၂၆၄၆.၅၉	၄၈၄၅.၄၇	၄၈၆၂.၂၆	၄၅၀၁.၇၆	၅၄၅.၂၅
(ဃ) CMP	-	-	-	-	-	-	-	-	-	-	၂၀၅.၇၂
<b>စုစုပေါင်း</b>	<b>၉၀၆၈.၉၁</b>	<b>၁၃၇၅၉.၅၁</b>	<b>၁၆၆၃၃.၁၅</b>	<b>၁၆၅၇၇.၉</b>	<b>၁၇၂၁၁.၀၆</b>	<b>၁၈၆၉၄.၉</b>	<b>၉၈၆၇.၇၈</b>	<b>၁၈၀၈၆.၆</b>	<b>၁၉၀၅၀.၉</b>	<b>၁၄၆၈၆.၀၆</b>	<b>၇၉၅၅.၂၆</b>

**(၃) ၂၀၂၁-၂၂ နှင့် ၂၀၂၀-၂၀၂၁ ကာလတူ (အောက်တိုဘာ မှ မတ်လ)သွင်းကုန်တင်သွင်းမှု နှိုင်းယှဉ်ချက်**

ကုန်ပစ္စည်းအမျိုးအစားအလိုက် သွင်းကုန်တင်သွင်းမှုကို ၂၀၂၁-၂၂ နှင့် ၂၀၂၀-၂၁ ကာလတူ (အောက်တိုဘာလ မှ မတ်လ) နှိုင်းယှဉ်ပါက စုစုပေါင်း သွင်းကုန်တင်သွင်းမှုမှာ ၂၀၂၁-၂၂ တွင် အမေရိကန် ဒေါ်လာ (၇,၉၅၅.၂၆) သန်း တင်သွင်းခဲ့ပြီး၊ ၂၀၂၀-၂၁ တွင် (၇,၇၉၀.၅) သန်း တင်သွင်းခဲ့သဖြင့် ယခုနှစ် တွင် (၁၆၄.၇၁)သန်း ပိုမိုတင်သွင်း ခဲ့သည်ကိုတွေ့ရသည်။ ၂၀၂၁-၂၂ တွင် ရင်းနှီးမြှုပ်နှံမှုကုန်ပစ္စည်းတန်ဖိုး အမေရိကန်ဒေါ်လာ (၁,၂၈၈.၁၅) သန်း လျော့နည်း တင် သွင်းခဲ့ပြီး ၊ လုပ်ငန်းသုံးကုန်ကြမ်းပစ္စည်း တန်ဖိုး (၉၉၈.၂၃) သန်း၊ လူသုံးကုန်ပစ္စည်း (၁၂၅.၅၃) သန်း နှင့် CMP (၃၂၉.၁) သန်း ပိုမို တင်သွင်းခဲ့သည်ကို တွေ့ရှိရပါသည်။(ဇယား-၁၅၊ ပုံ-၁၃)

ဇယား (၁၅) - ၂၀၂၁-၂၂ နှင့် ၂၀၂၀-၂၁ ကာလတူ (အောက်တိုဘာ မှ မတ်လထိ)  
သွင်းကုန်တင်သွင်းမှု နှိုင်းယှဉ်ချက်အခြေပြဇယား

အမေရိကန်ဒေါ်လာသန်း

စဉ်	အမျိုး အမည်	၂၀၁၆-၁၇ (ဧပြီမှ မတ်)	၂၀၁၇-၁၈ (ဧပြီမှ မတ်)	၂၀၁၈ (Mini Budget) (ဧပြီ မှ စက်)	၂၀၁၈-၁၉ (အောက်မှ စက်)	၂၀၁၉-၂၀ (အောက် မှ စက်)	၂၀၂၀-၂၁ (အောက် မှ စက်)	ကာလတူနှိုင်းယှဉ်ချက်		
								၂၀၂၁-၂၂ (အောက် မှ မတ်)	၂၀၂၀-၂၁ (အောက် မှ မတ်)	ခြားနားချက်
(က)	ရင်းနှီးမြုပ်နှံမှုကုန်ပစ္စည်းများ	၆,၉၁၉.၃၉	၆,၅၉၀.၄၁	၃,၄၅၅.၃၄	၅,၈၆၁.၄၅	၇,၃၁၅.၃၃	၄,၇၄၀.၄၇	၁,၄၉၂.၁၇	၂,၇၈၀.၃၁	-၁,၂၈၈.၁၅
(ခ)	လုပ်ငန်းသုံးကုန်ပစ္စည်းများ	၆,၁၆၅.၃၆	၇,၆၈၅.၀၆	၃,၇၆၅.၈၅	၇,၃၇၉.၆၉	၆,၈၇၃.၂၇	၅,၄၃၃.၈၂	၃,၅၇၃.၀၆	၂,၅၇၄.၈၃	၉၉၈.၂၃
(ဂ)	လူသုံးကုန်ပစ္စည်းများ	၄,၁၂၆.၃၁	၄,၄၁၉.၄၃	၂,၆၄၆.၅၉	၄,၈၄၅.၄၇	၄,၈၆၂.၂၆	၄,၅၀၁.၇၆	၁,၇၄၅.၆၇	၁,၆၂၀.၁၅	၁၂၅.၅၃
(ဃ)	CMP	-	-	-	-	-	-	၁,၁၄၄.၃၅	၈၁၅.၂၆	၃၂၉.၀၉
<b>စုစုပေါင်း</b>		<b>၁၇,၂၁၁.၀၆</b>	<b>၁၈,၆၉၄.၉၁</b>	<b>၉,၈၆၇.၇၈</b>	<b>၁၈,၀၈၆.၆၁</b>	<b>၁၉,၀၅၀.၉၇</b>	<b>၁၄,၆၈၆.၀၆</b>	<b>၇,၉၅၅.၂၆</b>	<b>၇,၇၉၀.၅၅</b>	<b>၁၆၄.၇၁</b>

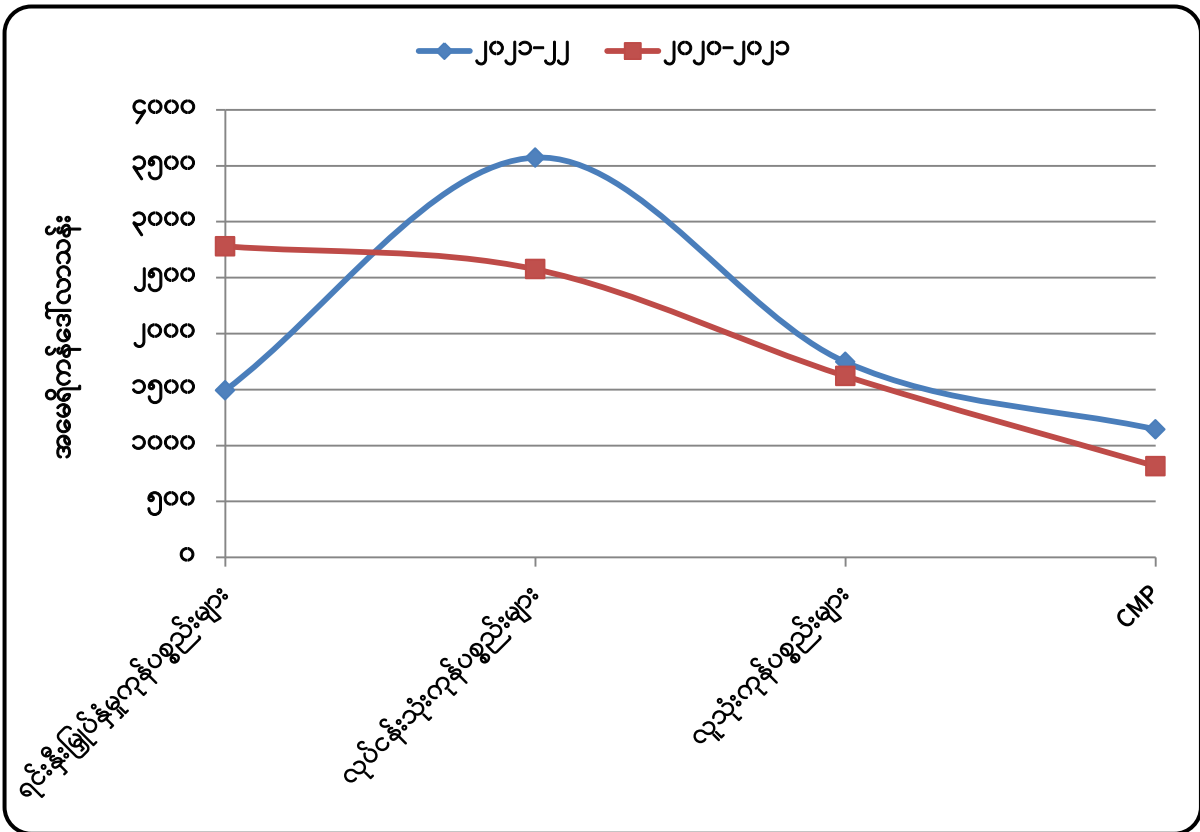

ပုံ(၁၃)။ သွင်းကုန်တင်သွင်းမှု ကာလတူ နှိုင်းယှဉ်ပြဂရပ်

ဇယား (၁၆) အဓိကကုန်ပစ္စည်း(၁၁)မျိုး၏ တင်သွင်းမှုအခြေပြဇယား

အမေရိကန်ဒေါ်လာသန်း

စဉ်	အကြောင်းအရာ	ရေတွက်ပုံ	ယခုနှစ် (၂၀၂၁-၂၀၂၂) (အောက် မှ မတ်လ ထိ )	ယခင်နှစ် (၂၀၂၀-၂၀၂၁) (အောက် မှ မတ်လ ထိ )	ခြားနားချက်	
					ပမာဏ	%
	စုစုပေါင်း	US\$	၂၄၁၁.၅၂၉	၁၈၇၉.၆၁၇	၅၃၁.၉၁၂	၂၈%
၁	ဒီဇယ်	US\$	၁၁၉၅.၁၂၈	၆၄၆.၂၀၈	၅၄၈.၉၂	၈၅%
		တန်	၁၅၈၅၆၇၅	၁၆၂၅၅၇၄	-၃၉၈၉၉	-၂%
၂	ဓါတ်ဆီ	US\$	၈၁၅.၄၀၄	၄၄၁.၆၆	၃၇၃.၇၄၄	၈၅%
		တန်	၉၈၁၈၈၁	၉၃၃၇၅၃	၄၈၁၂၈	၅%
၃	စားအုန်းဆီ	US\$	၄၂၀.၇၇၈	၃၆၈.၅၉၆	၅၂.၁၈၂	၁၄%
		တန်	၃၀၂၃၆၂	၄၁၃၂၈၄	-၁၁၀၉၂၂	-၂၇%
၄	မော်တော်ယာဉ်နှင့် မော်တော်ယာဉ်ပစ္စည်း	US\$	၁၇၈.၇၃၇	၄၅၁.၀၅	-၂၇၂.၃၁၃	-၆၀%
		စီး	၄၇၀၅	၁၈၀၀၁	-၁၃၂၉၆	-၇၄%
	လူစီးယာဉ်	US\$	၄၉.၅၀၁	၁၃၇.၉၅	-၈၈.၄၄၉	-၆၄%
		စီး	၂၃၄၈	၈၉၂၀	-၆၅၇၂	-၇၄%
	ဘတ်စ်	US\$	၂.၀၄၃	၇.၉၉၇	-၅.၉၅၄	-၇၄%
		စီး	၁၃၂	၄၁၄	-၂၈၂	-၆၈%
	ထရပ်	US\$	၉.၃၄၉	၄၈.၅၆၁	-၃၉.၂၁၂	-၈၁%
		စီး	၈၄၆	၃၉၃၁	-၃၀၈၅	-၇၈%
	ယန္တရား	US\$	၉၃.၇၄၇	၁၉၉.၀၉၉	-၁၀၅.၃၅၂	-၅၃%
		စီး	၁၃၇၉	၄၇၃၆	-၃၃၅၇	-၇၁%
	ယာဉ်အပိုပစ္စည်း	US\$	၂၄.၀၉၆	၅၇.၄၄၂	-၃၃.၃၄၆	-၅၈%
၅	ဘီလပ်မြေ	US\$	၁၇.၈၂၅	၄၂.၈၃၂	-၂၅.၀၀၇	-၅၈%
		တန်	၂၀၇၄၈၃	၅၆၈၈၆၃	-၃၆၁၃၈၀	-၆၄%
၆	ဓာတ်မြေဩဇာ	US\$	၂၂၁.၇၂၅	၁၅၉.၈၆၃	၆၁.၈၆၂	၃၉%
		တန်	၄၄၀၃၁၇	၆၆၇၃၉၇	-၂၂၇၀၈၀	-၃၄%
၇	ဂျုံစေ့	US\$	၆၈.၇၀၆	၅၆.၂၁၉	၁၂.၄၈၇	၂၂%
		တန်	၁၈၁၈၄၀	၂၀၅၁၃၄	-၂၃၂၉၅	-၁၁%
၈	ဂျုံမှုန့်	US\$	၁.၃၈၅	၂.၂၂၉	-၀.၈၄၄	-၃၈%
		တန်	၂၉၉၀	၆၈၂၂	-၃၈၃၂	-၅၆%
၉	နို့ဆီ	US\$	၁၀.၄၀၆	၁၁.၇၁၃	-၁.၃၀၇	-၁၁%
		တန်	၈၀၀၅	၁၀၂၆၀	-၂၂၅၅	-၂၂%
၁၀	နို့စိမ်း	US\$	၁၃.၁၇၅	၁၇.၄၂၃	-၄.၂၄၈	-၂၄%
		တန်	၉၇၆၃	၁၄၂၄၅	-၄၄၈၂	-၃၁%
၁၁	နို့မှုန့်	US\$	၁၉.၉၅၀	၁၈.၅၁၁	၁.၄၃၉	၈%
		တန်	၅၄၉၆	၇၇၃၁	-၂၂၃၅	-၂၉%



မြန်မာနိုင်ငံမှတင်သွင်းသည့် အဓိကကုန်စည်အမယ် (၁၁)မျိုးအနက် လယ်ယာကဏ္ဍ သွင်းကုန်ဆိုင်ရာ ကုန်ပစ္စည်းဖြစ်သည့် စားအုန်းဆီမှာ ယခင်နှစ်ထက် တန်ချိန်(၁၁၀၉၂၁) လျော့နည်း တင်သွင်းခဲ့သော်လည်း တန်ဖိုးအားဖြင့် ဒေါ်လာ (၅၂.၁၈၂) သန်းတိုးမြှင့်လာခဲ့သည်ကို တွေ့ရသည်။ အခြားကုန်စည်များဖြစ်သော ဂျုံမှုန့် မှာ တန်ချိန် (၃၈၃၂)၊ တန်ဖိုး ဒေါ်လာ (၀.၈၄၄) သန်း လျော့နည်းခဲ့သည်။ ဂျုံစေ့မှာ တန်ချိန် (၂၃၂၉၅) လျော့နည်းတင်သွင်းခဲ့သော်လည်း တန်ဖိုး အားဖြင့် ဒေါ်လာ (၁၂.၄၈၇) သန်းတိုးမြှင့် တင်သွင်းခဲ့သည်။ ဓာတ်မြေဩဇာမှာတန်ချိန် (၂၂၇၀၈၀) လျော့နည်းခဲ့သော်လည်း တန်ဖိုးအားဖြင့် ဒေါ်လာ (၆၁.၈၆၂) သန်း တိုးမြှင့်ခဲ့သည်ကို တွေ့ရသည်။ (ဇယား -၁၅)

**(ဗ) သုံးသပ်ချက်**

၂၀၂၁-၂၂ Mini Budget (အောက်တိုဘာလမှ မတ်လထိ) နှင့် ၂၀၁၈ Mini Budget (ဧပြီလ မှ စက်တင်ဘာထိ) တို့၏ ပို့ကုန်တင်ပို့မှုများကို နှိုင်းယှဉ်ရာတွင် ၂၀၂၁-၂၂ Mini Budget တွင် အမေရိကန်ဒေါ်လာ (၈,၂၇၉.၄၄)သန်း တင်ပို့ခဲ့ပြီး ၂၀၁၈ Mini Budget တွင် ဒေါ်လာ (၈,၈၆၁.၀၃) သန်း တင်ပို့နိုင်ခဲ့သဖြင့် ၂၀၂၁-၂၂ Mini Budget တွင် ဒေါ်လာ (၅၈၁.၅၉) သန်း လျော့နည်းခဲ့သည်ကိုတွေ့ရသည်။ ထိုလျော့နည်းတင်ပို့ခဲ့သည့် ကုန်ပစ္စည်းများမှာ သစ်တောထွက် ပစ္စည်းအနည်းငယ်နှင့် တိရိစ္ဆာန်ထွက်ပစ္စည်း၊ သတ္တုတွင်းထွက်ပစ္စည်း၊ အခြားပစ္စည်းတို့ဖြစ်ကြောင်း သုံးသပ်တွေ့ရှိရပါသည်။ ၂၀၂၁-၂၂ Mini Budget ပို့ကုန်တင်ပို့မှု စုစုပေါင်းတွင် လယ်ယာထွက် ကုန်ပစ္စည်း တင်ပို့မှုတန်ဖိုး ဒေါ်လာ (၂၄၀၇.၈၆)သန်းပါဝင်ခဲ့ရာ အဆိုပါ တင်ပို့မှု တွင် ဆန်နှင့် ဆန်ကွဲ ဒေါ်လာ (၄၄၄.၂၇)သန်း၊ ပဲအမျိုးမျိုး ဒေါ်လာ (၈၃၀.၆၃)သန်း၊ ပြောင်း ဒေါ်လာ (၃၆၈.၂၃)သန်း၊ နှမ်း ဒေါ်လာ (၁၉၄.၁၉)သန်း၊ ရော်ဘာစိမ်း ဒေါ်လာ (၂၈၇.၅) သန်း နှင့် အခြား လယ်ယာထွက်ကုန်ပစ္စည်းတန်ဖိုး (၂၈၃.၀၅)သန်း ပါဝင်ခဲ့သည်ကို တွေ့ရသည်။

မြန်မာနိုင်ငံ၏ပို့ကုန်တင်ပို့မှု၏ (၂၀၂၁-၂၀၂၂) နှင့် (၂၀၂၀-၂၀၂၁) ကာလတူ အောက်တိုဘာ လ မှ မတ်လထိ နှိုင်းယှဉ်လေ့လာပါက (၂၀၂၁-၂၀၂၂) တွင် လယ်ယာထွက်ကုန် စုစုပေါင်း တင်ပို့မှုမှာ ဒေါ်လာ (၂၄၀၇.၈၆) သန်း ရှိခဲ့ပြီး (၂၀၂၀-၂၀၂၁) ကာလတူတွင် ဒေါ်လာ (၂၉၂၈.၁၄) သန်း ရှိခဲ့သဖြင့် ယခင်နှစ်ထက် တင်ပို့မှုစုစုပေါင်း ဒေါ်လာ (၅၂၀.၂၈) သန်း လျော့နည်းတင်ပို့ ခဲ့သည်ကို တွေ့ရသည်။ လယ်ယာထွက်ကုန်များ၏ ပို့ကုန်အမယ်အလိုက် တင်ပို့မှုမှာ ယခုနှစ်တွင် ဆန်နှင့်ဆန်ကွဲ ဒေါ်လာ(၄၄၄.၂၇) သန်း၊ ပဲအမျိုးမျိုးတွင် ဒေါ်လာ (၈၃၀.၆၃) သန်း၊ ပြောင်းမှာ ဒေါ်လာ (၃၆၈.၂၃) သန်း၊ နှမ်း မှာ ဒေါ်လာ (၁၉၄.၁၉) သန်း၊ ရော်ဘာမှာ ဒေါ်လာ (၂၈၇.၅) သန်းနှင့် အခြားသီးနှံများမှာ ဒေါ်လာ (၂၈၃.၀၅) သန်း အသီးသီးတင်ပို့ခဲ့ပြီး၊ ယခင်နှစ် အလားတူ ကာလတွင် ဆန်နှင့်ဆန်ကွဲ ဒေါ်လာ (၄၂၈.၄၄) သန်း၊ ပဲအမျိုးမျိုးတွင် ဒေါ်လာ (၈၀၆.၀၃) သန်း၊



ပြောင်းမှာ ဒေါ်လာ (၃၃၁.၄၉) သန်း၊ နှမ်းမှာ ဒေါ်လာ (၂၈၄.၄၇) သန်း၊ ရာဘာမှာ ဒေါ်လာ (၂၇၈.၀၂) သန်းနှင့် အခြားသီးနှံများမှာ ဒေါ်လာ (၇၉၉.၇) သန်း အသီးသီးတင်ပို့ခဲ့သဖြင့် ယခင်နှစ် အလားတူကာလထက် ဆန်နှင့်ဆန်ကွဲ ဒေါ်လာ(၁၅.၈၃) သန်း၊ ပဲအမျိုးမျိုး ဒေါ်လာ (၂၄.၆) သန်း၊ ပြောင်း ဒေါ်လာ (၃၆.၇၄) သန်း၊ ရာဘာ ဒေါ်လာ (၉.၄၈) သန်း စီ တိုးမြှင့်တင်ပို့ခဲ့ပြီး နှမ်းမှာ ဒေါ်လာ (၉၀.၂၈) သန်း နှင့် အခြား သီးနှံများမှာ ဒေါ်လာ (၅၁၆.၆၅) သန်း လျော့နည်းခဲ့သည်ကို သုံးသပ်တွေ့ရှိရပါသည်။

အစီရင်ခံကာလအတွင်း ၁-၄-၂၀၂၂ မှ ၂-၉-၂၀၂၂ ထိ စုစုပေါင်းပို့ကုန်တင်ပို့မှု အနေဖြင့် ဒေါ်လာ (၇၂၈၁.၀၈) သန်း တင်ပို့နိုင်ခဲ့ပြီး လယ်ယာထွက်ကုန်တင်ပို့မှုမှာ ဒေါ်လာ (၁၅၁၁.၆၇) သန်း ရှိခဲ့ပါသည်။ လယ်ယာထွက်ကုန်များမှ ဆန်တင်ပို့မှုတွင် ပင်လယ်ရေကြောင်းမှ တရုတ်၊ ရိုမေးနီးယား၊ ပိုလန်၊ SRI LANKA၊ မလေးရှား၊ SLOVENIA နိုင်ငံများသို့ တင်ပို့မှုရှိကြောင်း နှင့် နယ်စပ်ရှိ မူဆယ်၊ လွယ်ဂျယ် ၊ ချင်းရွှေဟော် နှင့် တာချီလိတ် စခန်းတို့မှလည်း တင်ပို့မှုရှိကြောင်း သိရှိရပါသည်။ ဆန်ကွဲ တင်ပို့မှုတွင် ပင်လယ်ရေကြောင်းမှ တရုတ်၊ ဘယ်ဂျီလ်ယံ၊ စင်ကာပူနိုင်ငံ များသို့ တင်ပို့မှုရှိပြီး နယ်စပ်စခန်းများဖြစ်သော မူဆယ် နှင့် ချင်းရွှေဟော် တို့မှလည်း တင်ပို့မှု ရှိခဲ့ပါသည်။ ပြောင်း တင်ပို့မှုတွင် ပင်လယ်ရေကြောင်းမှ ဖိလစ်ပိုင် နှင့် ဗီယက်နမ်နိုင်ငံ များသို့ တင်ပို့လျက်ရှိပြီး နယ်စပ်စခန်းများဖြစ်သော မြဝတီစခန်း နှင့် တာချီလိတ်စခန်း တို့မှလည်း တင်ပို့မှု ရှိကြောင်းသိရှိရပါသည်။ နှမ်းနက် တင်ပို့မှုတွင်လည်း ပင်လယ်ရေကြောင်း မှ တရုတ်၊ စင်ကာပူ၊ ထိုင်း နှင့် ထိုင်ဝမ်နိုင်ငံများသို့ တင်ပို့လျက်ရှိပြီး နယ်စပ်တင်ပို့မှုတွင်လည်း မူဆယ်စခန်း နှင့် လွယ်ဂျယ်စခန်းများမှလည်း တင်ပို့မှုရှိသည်။ ရာဘာစိမ်း တင်ပို့မှုတွင် ပင်လယ်ရေကြောင်းမှ တရုတ် နိုင်ငံသို့ လည်းကောင်း၊ နယ်စပ်စခန်းများဖြစ်သော ချင်းရွှေဟော် နှင့် မြဝတီစခန်း တို့မှလည်းကောင်း တင်ပို့မှုရှိကြောင်း သုံးသပ်တွေ့ရှိရပါသည်။ ပဲမျိုးစုံ တင်ပို့မှုတွင် ယခင်နှစ်ထက် ပဲတင်ပို့မှု လျော့နည်းခဲ့ပြီး အစီရင်ခံကာလအတွင်း မတ်ပဲ တန်ချိန် (၁၈၄,၀၆၆.၂)၊ ပဲစင်းငုံ တန်ချိန် (၄၃,၇၈၃.၅) နှင့် ပဲတီစိမ်း တန်ချိန် (၃၀၈,၃၀၈.၇၆) အသီးသီး တင်ပို့ခဲ့ရာ ပဲတီစိမ်းနှင့် စပ်လျဉ်း၍ အိန္ဒိယမှ ပဲတီစိမ်းတင်သွင်းခွင့် မူဝါဒကို လွတ်လပ်စွာတင်သွင်းခွင့် ပေးထားရာမှ ကန့်သတ်ကုန် အဖြစ် ဖေဖော်ဝါရီ ၁၁ ရက်နေ့တွင် ပြောင်းလဲသတ်မှတ်ခဲ့ရာ အိန္ဒိယအစိုးရ၊ နိုင်ငံခြား ကုန်သွယ်မှုဌာန DGFT က ပဲတီစိမ်းတင်သွင်းသူများ အဆင်ပြေစေရန်အတွက် ၂၀၂၂ ခုနှစ်၊ ဖေဖော်ဝါရီလ ၁၁ ရက်မတိုင်မီ အရောင်းအဝယ်စာချုပ် ချုပ်ဆိုခဲ့သူများအား မတ်လ ၃၁ ရက် အထိ တင်သွင်းခွင့်ပြုထားပြီး ပဲတင်သွင်းခွင့်သက်တမ်းကို အဆင့်ဆင့်သက်တမ်းတိုးလာခဲ့ရာမှ ယခု အခါ ၂၀၂၃ ခုနှစ်၊ မတ်လ ၃၁ ရက်အထိ (တစ်နှစ်) ပြောင်းလဲ သတ်မှတ်လိုက်ကြောင်း သိရသည်။

သွင်းကုန်တင်သွင်းမှု အနေဖြင့် ၁-၄-၂၀၂၂ မှ ၂-၉-၂၀၂၂ ထိ စုစုပေါင်း ဒေါ်လာ (၇၁၅၁.၅၅) သန်းရှိခဲ့ပြီး ယခင်နှစ်အလားတူကာလထက် ဒေါ်လာ (၁၃၁၀.၇၃) သန်း တိုးမြှင့် တင်သွင်းခဲ့သည်ကို တွေ့ရသည်။ ကုန်ပစ္စည်းအလိုက် တင်သွင်းမှုတွင် စားအုန်းဆီမှာ ယခင်နှစ် ကာလတူထက် တန်ချိန် (၁၄၂၇၁၅)၊ တန်ဖိုး ဒေါ်လာ(၇၆.၅၃)သန်း လျော့နည်းတင်သွင်း ခဲ့ကြောင်းနှင့် ဓာတ်မြေဩဇာမှာ တန်ချိန် (၁၈၃၆၇) လျော့နည်းတင်သွင်းခဲ့သော်လည်း တန်ဖိုးအားဖြင့် (၁၁၂.၃၄) သန်း တိုးမြှင့်ခဲ့ကြောင်း သုံးသပ်တွေ့ရှိရပါသည်။

ငါးလုပ်ငန်းဦးစီးဌာန၏ ကိန်းဂဏန်းအချက်အလက်များအရ ၂၀၂၂-၂၀၂၃ ခုနှစ်၊ ဩဂုတ်လ အတွင်း ရေထွက်ပစ္စည်းတင်ပို့မှု တွင် ငါး၊ ပုစွန်နှင့် အခြားရေထွက်ပစ္စည်းစုစုပေါင်း တန်ချိန် (၄၁၃၄၁.၃၂)၊ တန်ဖိုး ဒေါ်လာ (၇၀.၃၂) သန်းနှင့် ယခင်နှစ် အလားတူကာလတွင် တန်ချိန် (၄၅၁၉၂)၊ တန်ဖိုး ဒေါ်လာ (၇၅.၄) သန်းတင်ပို့ခဲ့သဖြင့် ယခင်နှစ်ထက် တန်ချိန် (၃၈၅၀.၆၈) နှင့် တန်ဖိုး(၅.၀၈) သန်းလျော့နည်းတင်ပို့ခဲ့သည်ကို တွေ့ရသည်။

**(ဏ) နိဂုံး**

မြန်မာနိုင်ငံ၏ ပို့ကုန်တင်ပို့မှု (လယ်ယာထွက်ကုန်ပို့ကုန်အခြေအနေ၊ ပဲမျိုးစုံတင်ပို့နိုင်မှု) အခြေအနေနှင့် တင်သွင်းမှု (ကုန်ပစ္စည်းအုပ်စုအလိုက်တင်သွင်းမှု) အခြေအနေများအား သိရှိနိုင် ပါရန် ပြုစုတင်ပြအပ်ပါသည်။

လယ်ယာစီးပွားနှင့် ကုန်သွယ်မှုဌာနခွဲ